



Procedura doganale

1° febbraio 2026

Descrizione del processo per la procedura semplificata di spedizione e ricezione

Speditori e destinatari autorizzati (con Passar 2.0)

Termini e abbreviazioni	5
Terminologia e-dec / NCTS e Passar	6
1 Scopo e contenuto	7
2 Disposizioni generali	7
2.1 Livello locale competente.....	7
2.2 Titolare dell'autorizzazione (DA e/o SA).....	7
2.3 Luoghi autorizzati	7
2.4 Altri operatori	7
2.4.1 Responsabili della dichiarazione doganale / dichiarazione delle merci	7
2.4.2 Dichiarazione doganale da parte di terzi nel sistema informatico e-dec Importazione (solo procedura DA standard).....	8
2.4.3 Persona responsabile presso il luogo autorizzato	8
2.4.4 Ufficio di servizio competente.....	9
3 Obblighi e responsabilità dello SDA.....	10
3.1 Organizzazione dell'esercizio dello SDA.....	10
3.2 Verificabilità del corso dell'invio (tracciabilità)	10
3.3 Obblighi relativi ai collaboratori	10
3.4 Concessione del diritto di accesso.....	10
3.5 Obbligo di collaborare.....	10
3.6 Regolamento di deposito	10
3.7 Responsabilità generale	11
3.8 Merce senza proprietario (Merchi in eccesso).....	11
4 Panoramica del processo con Passar 2.0	12
4.1 Annuncio di arrivo presso il destinatario autorizzato	12
4.2 Dichiarazione delle merci per l'importazione presso il destinatario autorizzato ..	14
4.3 Dichiarazione delle merci per l'esportazione presso lo speditore autorizzato	16
4.4 Dichiarazione delle merci per il transito presso lo speditore autorizzato.....	18
5 Disposizioni procedurali.....	20
5.1 Procedura DA	20
5.1.1 Regime d'importazione con dichiarazione doganale / dichiarazione delle merci elettronica	21
5.1.1.1 Dichiarazione doganale nel sistema informatico e-dec Importazione	21
5.1.1.1.1 Procedura standard.....	21
5.1.1.1.2 Traffico regolare a orari fissi	22
5.1.1.1.3 Procedura con dichiarazione doganale nel sistema informatico e-dec Importazione	23
5.1.1.2 Dichiarazione delle merci nel sistema informatico Passar.....	24
5.1.1.2.1 Procedura standard.....	24
5.1.1.2.2 Procedura con dichiarazione delle merci nel sistema informatico Passar	25
5.1.1.3 Descrizione del regime d'importazione	26
5.1.2 Regime d'importazione con dichiarazione doganale non elettronica	34
5.2 Procedura SA	35
5.2.1 Regime d'esportazione con dichiarazione doganale elettronica / dichiarazione delle merci.....	35
5.2.1.1 Dichiarazione doganale nel sistema informatico e-dec Esportazione.....	35
5.2.1.2 Dichiarazione delle merci nel sistema informatico Passar.....	39
5.2.2 Regime d'esportazione con dichiarazione doganale non elettronica	41
5.2.3 Regime di transito	42
5.2.3.1 Regime di transito con dichiarazione delle merci elettronica	42
5.2.3.1.1 Transito internazionale (regime comune di transito [PTC])	42
5.2.3.1.2 Transito nazionale	45
5.2.3.2 Regime di transito con dichiarazione doganale non elettronica (libretto TIR / libretto ATA)	47

Descrizione della procedura SDA Passar 2.0

5.2.3.3	Varie.....	47
5.2.3.3.1	Rispedizione in transito con dichiarazione delle merci elettronica.....	47
5.2.3.3.2	Sigilli.....	48
5.2.3.3.2.1	Obbligo di apporre i sigilli	48
5.2.3.3.2.2	Rinuncia ai sigilli.....	48
5.2.3.3.3	Trasporti misti.....	49
5.3	Ulteriori disposizioni relative alle procedure DA e SA.....	49
5.3.1	Richiesta straordinaria di liberazione della merce al di fuori dell'orario d'apertura del livello locale competente.....	49
5.3.2	Procedura in caso di guasto dei sistemi informatici	49
6	Presentazione dei documenti.....	50
6.1	Presentazione della dichiarazione doganale / dichiarazione delle merci e dei documenti di scorta necessari.....	50
6.2	Presentazione dei documenti di transito	50
6.3	Restituzione dei documenti.....	50
6.4	Nuova presentazione di una dichiarazione doganale / dichiarazione delle merci rifiutata.....	50
7	Particolarità	51
7.1	Procedura DA.....	51
7.1.1	Misure particolari in relazione a disposti federali di natura non doganale	51
7.1.2	Dichiarazione doganale semplificata per piccoli invii	51
7.1.3	Dichiarazione doganale in caso di pagamento in contanti (solo e-dec Importazione)	52
7.2	Procedura SA.....	52
7.2.1	Merce soggetta all'obbligo del permesso d'esportazione.....	52
7.2.1.1	Dichiarazione doganale nel sistema informatico e-dec Esportazione.....	52
7.2.1.2	Dichiarazione doganale nel sistema informatico Passar	52
7.2.2	Misure particolari in relazione a disposti federali di natura non doganale	52
7.2.3	Dichiarazione doganale semplificata per piccoli invii	52
7.2.4	Certificati di circolazione delle merci (CCM)	52
8	Dati e documenti	53
8.1	Sistema di archiviazione	53
8.2	Conservazione.....	53
9	Orari e termini	54
9.1	Orari per operazioni nell'ambito della procedura d'imposizione doganale	54
9.2	Termini	55
10	Controlli	58
Allegato I: Piano dei locali e della infrastruttura (zona SDA presso il luogo autorizzato)		59
Allegato II: Traffico ferroviario (mod. 87.90)		59
Allegato III: Modello per l'inventariazione		59
Allegato IV: Dichiarazione doganale semplificata per piccoli invii		59
1	Destinatario autorizzato.....	59
1.1	Forma della dichiarazione d'importazione e della dichiarazione delle merci per l'importazione	59
1.1.1	Dichiarazione doganale semplificata mediante adesivo / timbro.....	59
1.1.2	Dichiarazione d'importazione semplificata mediante dichiarazione doganale collettiva.....	60
1.1.3	Dichiarazione d'importazione semplificata mediante il sistema e-dec easy (VT 9898.9898)	61
1.1.4	Dichiarazione delle merci semplificata per l'importazione nel sistema informatico Passar Importazione	62

Descrizione della procedura SDA Passar 2.0

1.1.5	Sistema informatico e-dec Importazione o sistema informatico Passar Importazione	62
1.2	Obbligo di conservazione.....	62
1.3	Termini d'intervento	63
2	Speditore autorizzato.....	64
2.1	Forma della dichiarazione d'esportazione e della dichiarazione delle merci per l'esportazione	64
2.1.1	Dichiarazione d'esportazione semplificata / dichiarazione delle merci semplificata per l'esportazione mediante dichiarazione concludente	65
2.1.2	Dichiarazione d'esportazione semplificata nel sistema informatico e-dec Esportazione (VT 9999.9999).....	65
2.1.3	Dichiarazione delle merci semplificata nel sistema informatico Passar Esportazione	66
2.1.4	Sistema informatico e-dec Esportazione o sistema informatico Passar Esportazione.....	66
2.2	Obbligo di conservazione.....	66
Allegato V: Modo di procedere in caso di lavori di metalli preziosi soggetti a controllo		67
Allegato VI: Modo di procedere in caso di invii che sottostanno alla regalia del sale e soggetti all'obbligo di autorizzazione.....		68
Modifiche.....		69

Descrizione della procedura SDA Passar 2.0

Termini e abbreviazioni

Termine / abbreviazione	Spiegazione
Autorizzazione	Autorizzazione rilasciata dall'UDSC al DA e allo SA
AWB	La lettera di trasporto aereo è la lettera di vettura nel traffico aereo.
Chartera Input	Applicazione per Passar per la trasmissione elettronica all'UDSC dei documenti di scorta relativi alle dichiarazioni delle merci e della documentazione relativa alle richieste.
DA	Destinatario autorizzato
DDA	Deposito doganale aperto (regime di deposito doganale)
DE	Dichiarazione d'esportazione nel sistema informatico e-dec
DI	Dichiarazione d'importazione nel sistema informatico e-dec
Dichiarante doganale	Persona fisica o giuridica che effettua la dichiarazione doganale o la dichiarazione delle merci.
Dichiarazione delle merci (DM)	La dichiarazione delle merci (DM per l'importazione, DM per l'esportazione e DM per il transito) è il nuovo termine per la dichiarazione doganale. Il termine «dichiarazione delle merci» viene utilizzato in relazione al sistema informatico Passar e al futuro diritto doganale (LE-UDSC). Nel sistema informatico e-dec, per la dichiarazione continua a essere utilizzato il termine «dichiarazione doganale».
EA	Esportatore autorizzato, ovvero esportatore che dispone di un'autorizzazione per rilasciare prove dell'origine nella procedura semplificata.
E-Begleitdokument (documenti di scorta elettronici)	Applicazione per il sistema informatico e-dec per la trasmissione elettronica all'UDSC dei documenti di scorta relativi alle dichiarazioni doganali e della documentazione relativa alle richieste.
E-Com	Modulo nel sistema informatico e-dec per la comunicazione elettronica tra il dichiarante doganale e l'UDSC (p. es. contestazioni o richieste del dichiarante doganale).
e-dec easy	Procedura di dichiarazione doganale elettronica semplificata per piccoli invii, messa a disposizione dall'UDSC.
Gestore dell'infrastruttura	Ditta che, per conto del DA, riceve presso un luogo autorizzato merce non sdoganata. Il gestore dell'infrastruttura non è un DA.
LLC	Livello locale competente
Luogo autorizzato (LA)	Luogo designato dall'UDSC e indicato nel rapporto d'accettazione, presso il quale il DA può presentare la merce che riceve o presso il quale lo SA deve presentare la merce da sottoporre a visita.
Merce vincolata a dogana	La merce introdotta nel territorio doganale è soggetta a vincolo doganale e lo rimane fino alla conclusione della procedura d'imposizione doganale oppure finché viene esportata o distrutta.
Orario d'esercizio del livello locale competente	Fascia oraria durante la quale i termini d'intervento decorrono, i controlli doganali vengono ordinati e la merce può essere liberata (non concerne le dichiarazioni delle merci in Passar).
Passar	Sistema per il traffico delle merci dell'UDSC per la gestione digitale dei regimi doganali e delle destinazioni delle merci. Se non specificato altrimenti, il termine Passar comprende in senso lato anche i sistemi periferici come Transportcockpit, Risico, Inspecziun, Garanzia ecc.
PTC	Regime comune di transito secondo la Convenzione relativa ad un regime comune di transito, conclusa tra l'UE e l'AELE (RS 0.631.242.04)
Rapporto d'accettazione	Documento specifico alla ditta, steso per ciascun titolare di autorizzazione, nel quale sono indicati i luoghi autorizzati, i processi utilizzati e le responsabilità.
SA	Speditore autorizzato
SDA	Speditore e destinatario autorizzato

Descrizione della procedura SDA Passar 2.0

Titolare del regime	Persona fisica o giuridica che, eventualmente tramite un rappresentante autorizzato, vincola delle merci al regime comune di transito, assumendosi la responsabilità, nei confronti dell'autorità competente, del disbrigo regolare del regime. Il titolare del regime deve fornire una garanzia. Nel regime comune di transito lo SA risponde in quanto titolare del regime.
UDSC	Ufficio federale della dogana e della sicurezza dei confini Competenza per lo svolgimento della procedura: vedi livello locale competente.
USC	Ufficio di servizio competente

Terminologia e-dec / NCTS e Passar

Termine in e-dec / NCTS (vecchio)	Termine in Passar (nuovo)
Autorizzazione di scarico	Richiesta di inventariazione
Dichiarazione doganale	Dichiarazione delle merci
Risultato del controllo	Risultato dell'inventariazione
Risultato della selezione (libero)	Liberazione della merce (nessuno controllo)
Risultato della selezione (bloccato)	Decisione di controllo (con controllo)
Selezione della dichiarazione doganale (la dichiarazione doganale diventa giuridicamente vincolante)	Attivazione della dichiarazione delle merci (la dichiarazione delle merci diventa giuridicamente vincolante)
Visita	Controllo (formale o fisico)

Vedi anche [Glossario dei nuovi termini tecnici nei processi relativi alle merci e al trasporto](#).

Descrizione della procedura SDA Passar 2.0

1 Scopo e contenuto

Il presente documento illustra i processi e le disposizioni procedurali, validi a livello generale, per le procedure DA e SA.

Il documento è pubblicato in Internet. L'Ufficio federale della dogana e della sicurezza dei confini (UDSC) informa i titolari di autorizzazione in merito a eventuali cambiamenti.

Per ogni titolare di autorizzazione viene inoltre steso un rapporto d'accettazione specifico alla ditta, nel quale sono indicati i luoghi autorizzati, i processi utilizzati e le responsabilità. Il rapporto d'accettazione è parte integrante dell'autorizzazione d'esercizio.

2 Disposizioni generali

2.1 Livello locale competente

Il livello locale competente (LLC) è il livello locale designato nell'autorizzazione SDA per lo svolgimento della procedura.

Vedi cifra 2.1 del rapporto d'accettazione.

Vedi anche [cifra 2.4.4 Ufficio di servizio competente](#).

2.2 Titolare dell'autorizzazione (DA e/o SA)

Vedi cifra 2.2 del rapporto d'accettazione.

2.3 Luoghi autorizzati

([Art. 102 OD](#))

I luoghi autorizzati sono indicati alla cifra 4 del rapporto d'accettazione.

Nel quadro della prima ammissione di un luogo autorizzato, l'UDSC verifica se le esigenze relative all'infrastruttura sono adempiute e se i controlli sono possibili con un onere amministrativo adeguato.

I termini per la registrazione dei luoghi autorizzati corrispondono:

- in caso di luoghi già autorizzati: a cinque giorni lavorativi;
- in caso di prima ammissione: al tempo necessario.

2.4 Altri operatori

2.4.1 Responsabili della dichiarazione doganale / dichiarazione delle merci

([Art. 10 OD-UDSC](#))

Lo SDA è responsabile della corretta registrazione e gestione dei dichiaranti nella gestione dei clienti della dogana per il sistema informatico e-dec. Anche le mutazioni devono essere immediatamente effettuate dallo SDA nella gestione dei clienti della dogana. La procedura è descritta nel manuale.

Lo SDA è responsabile della corretta registrazione nell'ePortal per il sistema informatico Passar. In caso di domande sull'ePortal, può rivolgersi all'UDSC (onboarding@bazg.admin.ch).

2.4.2 Dichiarazione doganale da parte di terzi nel sistema informatico e-dec Importrazione (solo procedura DA standard)

Il DA può autorizzare autonomamente le ditte che trasmettono, a loro nome, la dichiarazione doganale per la merce presentata presso il suo luogo autorizzato. Il DA disciplina i dettagli direttamente con le ditte interessate.

Per terzi che trasmettono la dichiarazione doganale a loro nome vale quanto segue:

1. Il dichiarante doganale trasmette la dichiarazione doganale al livello locale competente del DA:
 - campo «Luogo d'imposizione» = domicilio
 - campo «Destinatario autorizzato» = n. IDI del DA
 - campo «Codice LA» = codice del luogo autorizzato del DA
 - campo «Documento precedente» = numero di dichiarazione del DA
2. Un'eventuale decisione in merito alla visita è inviata direttamente al dichiarante doganale.

Il dichiarante doganale informa il DA. Egli consegna i documenti di scorta al DA o li invia al livello locale competente.
3. Il DA è responsabile dell'esecuzione della visita. Inoltre garantisce che la merce non venga sgomberata prima del tempo.
4. Il livello locale competente richiede direttamente al dichiarante doganale l'eventuale dossier per un controllo a posteriori.

Per le dichiarazioni doganali non elettroniche si applicano le disposizioni di cui alla [cifra 5.1.2.](#)

Il DA è responsabile del corretto svolgimento della procedura. Egli deve garantire il corretto funzionamento delle interfacce tra il dichiarante doganale, la propria ditta e il livello locale competente.

2.4.3 Persona responsabile presso il luogo autorizzato

Lo SDA deve designare, presso ogni luogo autorizzato, una persona responsabile¹, la quale collabora al controllo / alla visita e garantisce la comunicazione corretta e adeguata tra l'UDSC presso il luogo autorizzato e lo SDA (p. es. se durante un controllo / una visita emergono irregolarità in loco).

¹ La persona responsabile può essere un collaboratore del titolare dell'autorizzazione o di una ditta terza.

Descrizione della procedura SDA Passar 2.0

2.4.4 Ufficio di servizio competente

L'ufficio di servizio competente è responsabile di un luogo autorizzato. L'ufficio di servizio competente di un luogo autorizzato può essere anche un livello locale competente per lo SDA ai sensi del punto 2.1.

L'ufficio di servizio competente ha i seguenti compiti:

- collabora al primo rilascio di un'autorizzazione di un luogo autorizzato;
- controlla il rispetto dei processi (p. es. inventariazione) presso il luogo autorizzato corrispondente; e
- effettua controlli nell'ambito della procedura di valutazione doganale presso il luogo autorizzato corrispondente, sulla base della valutazione dei rischi dell'UDSC o per conto del livello locale competente.

In caso di controlli, lo SDA si annuncia:

- per le dichiarazioni nel sistema informatico Passar, all'ufficio di servizio competente del luogo autorizzato in base al rapporto di accettazione; oppure
- per le dichiarazioni al di fuori di Passar (sistema informatico e-dec o dichiarazione doganale non elettronica) al livello locale competente.

3 Obblighi e responsabilità dello SDA

([Art. 103 cpv. 1 lett. d OD](#))

3.1 Organizzazione dell'esercizio dello SDA

Lo SDA è responsabile dell'intera procedura d'imposizione doganale. Deve fare in modo che eventuali altri operatori doganali (p. es. dichiarante doganale, trasportatore, magazzinieri, gestore dell'infrastruttura) svolgano i propri compiti in modo corretto e conforme alle disposizioni della legislazione doganale.

Lo SDA descrive tutti i processi legati all'imposizione doganale. Deve comunicare all'UDSC le modifiche a questi processi prima della loro attuazione.

3.2 Verificabilità del corso dell'invio (tracciabilità)

Lo SDA deve organizzare l'amministrazione e l'esercizio in modo tale che il corso di un invio, e lo stato doganale della merce possano essere verificati in ogni momento e senza lacune.

Il DA deve garantire la verificabilità del corso dell'invio di spedizione attraverso un numero di dichiarazione del DA. La struttura del numero di dichiarazione del DA sono definite nel rapporto d'accettazione (cifra 5.1). Il DA deve indicare il numero definito nei documenti doganali corrispondenti come una cosiddetta tracciabilità.

Il DA garantisce che nell'annuncio di arrivo (campo relativo al «numero di riferimento del DA» e in tutti i documenti doganali successivi (campo «Documento precedente») sia indicato il corretto numero di dichiarazione del DA. Tale obbligo vale anche per gli altri operatori doganali cui vengono affidate determinate attività (p. es. dichiarante doganale).

3.3 Obblighi relativi ai collaboratori

Lo SDA deve garantire che tutte le persone coinvolte nella procedura d'imposizione doganale siano formate conformemente alle attività da svolgere e siano a conoscenza degli obblighi legati a queste attività. Tale obbligo riguarda anche le attività affidate ad altri operatori doganali (p. es. trasporto e presentazione della merce da parte di un'impresa di trasporti).

3.4 Concessione del diritto di accesso

([Art. 31 LD](#))

Lo SDA provvede affinché l'UDSC abbia diritto di accesso illimitato alle sue infrastrutture. Tale diritto vale anche per i controlli senza preavviso.

3.5 Obbligo di collaborare

([Art. 35](#) e [36 LD](#), [art. 20 OD-UDSC](#))

L'UDSC può richiedere documenti supplementari relativi alla dichiarazione doganale o alla dichiarazione delle merci.

In occasione dei controlli, lo SDA è tenuto a collaborare nel modo richiesto dall'UDSC e, su richiesta, a fornirgli (p. es. via e-mail, tramite E-Begleitdokument, Charter Input, oppure allo sportello) i documenti di scorta necessari alla preparazione del controllo / della visita.

La persona incaricata di effettuare, rettificare o completare la dichiarazione doganale o la dichiarazione delle merci deve disporre delle capacità e dei mezzi tecnici necessari per svolgere tali compiti.

3.6 Regolamento di deposito

La persona responsabile presso il luogo autorizzato deve immagazzinare la merce non sdoganata presso i luoghi autorizzati definiti.

Descrizione della procedura SDA Passar 2.0

Il DA deve essere in grado di fornire, in ogni momento, informazioni sull'ubicazione e sullo stato doganale della merce non sdoganata introdotta nel territorio doganale. Non è consentito modificare la merce non sdoganata.

Lo SA deve essere in grado di fornire, in ogni momento, informazioni sull'ubicazione e sullo stato doganale della merce da asportare dal territorio doganale. Non è consentito modificare la merce imposta all'esportazione o assegnata a un regime di transito.

3.7 Responsabilità generale

([Art. 70 LD](#), [Convenzione relativa ad un regime comune di transito](#))

Dal momento in cui prende in consegna la merce e la relativa dichiarazione delle merci per il transito (annuncio di arrivo) fino al momento in cui la merce è liberata dall'UDSC, il DA risponde dei tributi allo stesso modo in cui ne risponde il titolare del regime durante il transito precedente.

Lo SA risponde di tutti gli impegni generali risultanti dalla procedura SA.

La responsabilità dello SA nel regime di transito risulta dalle disposizioni procedurali.

Nel regime comune di transito lo SA garantisce, in qualità di titolare del regime, per i dazi e gli altri tributi dovuti negli Stati toccati dal transito, dal momento dell'assegnazione della merce al regime di transito presso l'ufficio di partenza fino alla conclusione della procedura presso l'ufficio di destinazione. La garanzia globale che lo SA è stato autorizzato a usare (o l'esonero dalla garanzia di cui è stato autorizzato a beneficiare) per il regime di transito copre tutti gli impegni risultanti da tale procedura. Lo SA può usare unicamente la **propria** garanzia globale per il regime comune di transito.

3.8 Merce senza proprietario (Merchi in eccesso)

([Art. 111 OD](#))

Il DA è responsabile del controllo della merce in eccedenza e di quella «senza proprietario» nonché dell'osservanza delle prescrizioni in materia di imposizione di tale merce.

La procedura si basa sui numeri 3 e 8 della [cifra 5.1.1.3](#).

```

graph TD
    subgraph Mezzo_di_trasporto [Mezzo di trasporto]
        A[Mezzo di trasporto giunge presso il luogo autorizzato] --> B[Annuncio di arrivo]
        I[Scarico del mezzo di trasporto]
    end

    subgraph DA [DA]
        B --> C[Registrazione dell'accettazione dell'annuncio di arrivo]
        D[Registrazione della decisione di controllo] --> E[Inventariazione]
        F[Registrazione del risultato] --> G[Registrazione del via libera per il MRN (DM-T)]
    end

    subgraph Collaboratore_dell'UDSC [Collaboratore dell'UDSC]
        B --> H[Accettazione dell'annuncio di arrivo]
        H --> C
        I --> J[Esecuzione del controllo]
        J --> D
        E --> K[Risultato dell'inventariazione per ogni MRN (DM-T)]
        K --> F
        G --> L[Via libera per il MRN (DM-T)]
    end

    subgraph Sistemi_dell'UDSC [Sistemi dell'UDSC]
        B --> H
        H --> C
        C --> M[Decisione di controllo del sistema]
        M --> N[Controllo sì]
        M --> O[Controllo no]
        N --> J
        O --> P[Richiesta di inventariazione per ogni MRN (DM-T)]
        P --> E
        E --> K
        K --> L
    end

    A --> B
    B --> H
    H --> C
    C --> M
    M --> N
    M --> O
    N --> J
    O --> P
    P --> E
    E --> I
    E --> K
    K --> F
    F --> G
    G --> L
    L --> I
    I --> I

```

Il diagramma illustra il processo di controllo dei mezzi di trasporto (DM-T) per il trasporto di rifiuti pericolosi, suddiviso in tre livelli funzionali: Mezzo di trasporto, DA (Dati Amministrativi) e Collaboratore dell'UDSC, e Sistemi dell'UDSC.

Mezzo di trasporto: Il processo inizia con l'arrivo del mezzo di trasporto presso il luogo autorizzato. Il flusso termina con lo scarico del mezzo di trasporto.

DA (Dati Amministrativi): Gestisce l'annuncio di arrivo, la registrazione dell'accettazione, la registrazione della decisione di controllo, l'inventariazione, la registrazione del risultato e la registrazione del via libera per il MRN (DM-T).

Collaboratore dell'UDSC: Gestisce l'annuncio di arrivo, l'accettazione dell'annuncio di arrivo, l'esecuzione del controllo, la registrazione della decisione di controllo, il risultato dell'inventariazione per ogni MRN (DM-T), la registrazione del risultato e la via libera per il MRN (DM-T).

Sistemi dell'UDSC: Gestisce l'annuncio di arrivo, l'accettazione dell'annuncio di arrivo, la registrazione dell'accettazione, la decisione di controllo del sistema, il controllo sì/no, la richiesta di inventariazione per ogni MRN (DM-T), il risultato dell'inventariazione per ogni MRN (DM-T) e la via libera per il MRN (DM-T).

Flusso del processo:

- Mezzo di trasporto giunge presso il luogo autorizzato.
- Annuncio di arrivo (1 NT007).
- Accettazione dell'annuncio di arrivo (2 NT008).
- Registrazione dell'accettazione dell'annuncio di arrivo.
- Decisione di controllo del sistema.
- Controllo sì (3 NT061).
- Controllo no (5 NT043).
- Esecuzione del controllo (4).
- Registrazione della decisione di controllo.
- Richiesta di inventariazione per ogni MRN (DM-T).
- Inventariazione.
- Risultato dell'inventariazione per ogni MRN (DM-T) (7 NT057).
- Registrazione del risultato (6 NT044).
- Via libera per il MRN (DM-T) (8 NT025).
- Registrazione del via libera per il MRN (DM-T).
- Scarico del mezzo di trasporto.

Nota: Entro 4 giorni di calendario dall'annuncio di arrivo.

Descrizione della procedura SDA Passar 2.0

1. Il DA invia all'UDSC l'annuncio di arrivo legato al mezzo di trasporto (NT007).
2. L'UDSC comunica al DA l'accettazione dell'annuncio di arrivo (NT008).
3. L'UDSC comunica al DA la decisione di controllo per ogni annuncio di arrivo (NT061).
4. L'UDSC organizza il controllo nel luogo autorizzato in questione del DA.
5. L'UDSC rilascia al DA l'autorizzazione di scarico con la richiesta di inventariazione (NT043).
6. Il DA effettua l'inventariazione della merce, ne documenta immediatamente il risultato e lo comunica all'UDSC entro quattro giorni di calendario dall'accettazione dell'annuncio di arrivo (NT044).
7. L'UDSC comunica al DA l'accettazione del risultato dell'inventariazione (NT057).
8. L'UDSC comunica al DA che la dichiarazione delle merci per il transito è conclusa dal punto di vista tecnico e specialistico (NT025).

4.2 Dichiarazione delle merci per l'importazione presso il destinatario autorizzato

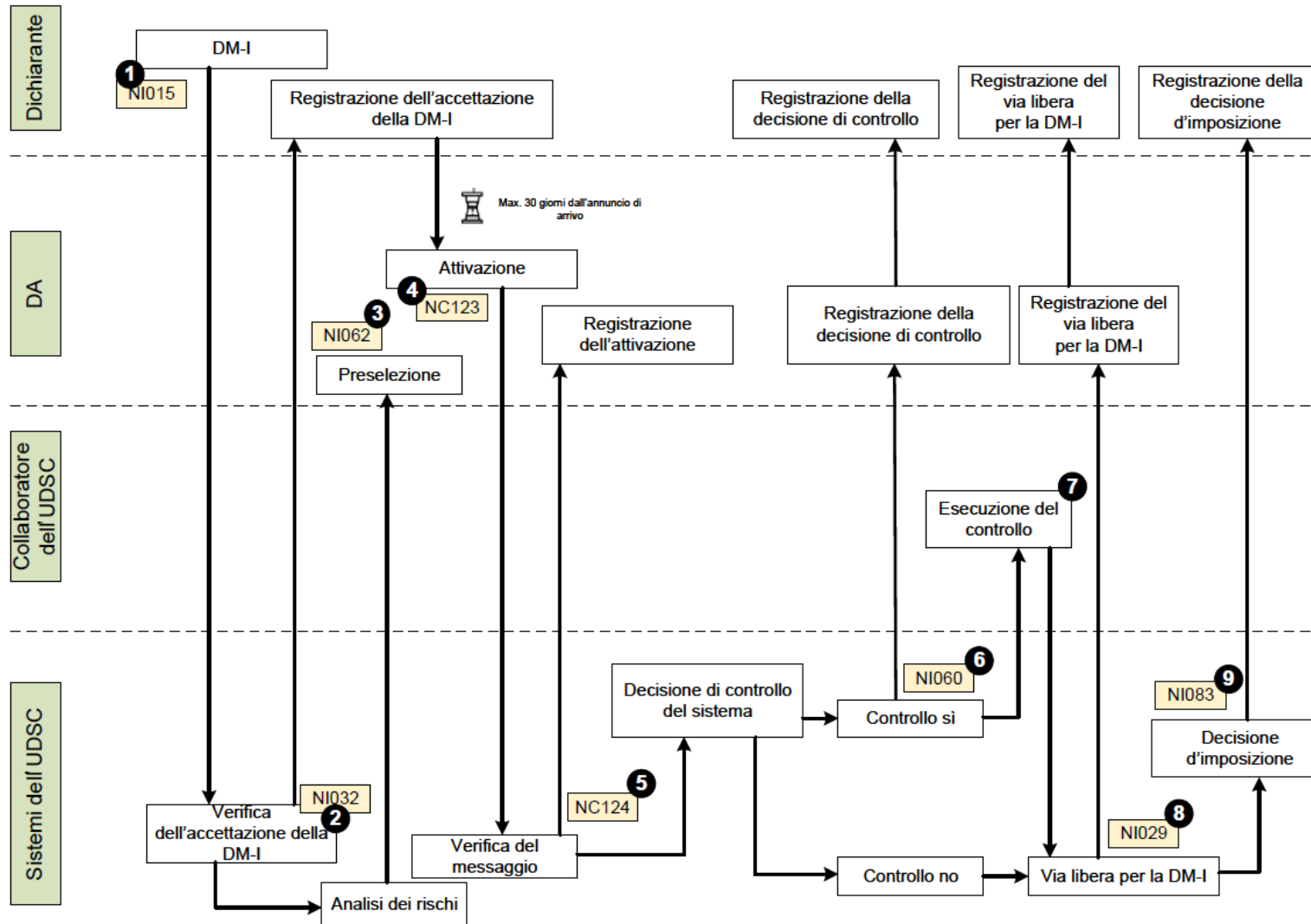

Descrizione della procedura SDA Passar 2.0

1. Il dichiarante o il DA effettua la dichiarazione delle merci per l'importazione (NI015).
2. L'UDSC comunica al dichiarante o allo SA l'accettazione della dichiarazione delle merci per l'importazione (NI032).
3. L'UDSC comunica al DE la preselezione (decisione di controllo provvisoria), a condizione che il DA abbia effettuato personalmente la dichiarazione delle merci per l'importazione (NI062).
4. Il DA attiva la dichiarazione delle merci per l'importazione che ha ripreso dal dichiarante o che ha effettuato personalmente (NC123).
Il DA può attivare la dichiarazione delle merci per l'importazione solo quando la merce si trova presso il luogo autorizzato e l'annuncio di arrivo è stato trasmesso.
5. L'UDSC comunica al DA l'accettazione della dichiarazione delle merci per l'importazione attivata (NC124).
6. L'UDSC comunica al dichiarante o al DA l'eventuale decisione di controllo positiva (NI060).
7. L'UDSC organizza il controllo nel luogo autorizzato in questione del DA.
8. L'UDSC comunica al dichiarante o al DA il via libera per la dichiarazione delle merci per l'importazione (NI029).
9. L'UDSC informa il dichiarante o il DA che la decisione d'imposizione è disponibile per il prelievo elettronico (NI083).

4.3 Dichiarazione delle merci per l'esportazione presso lo speditore autorizzato

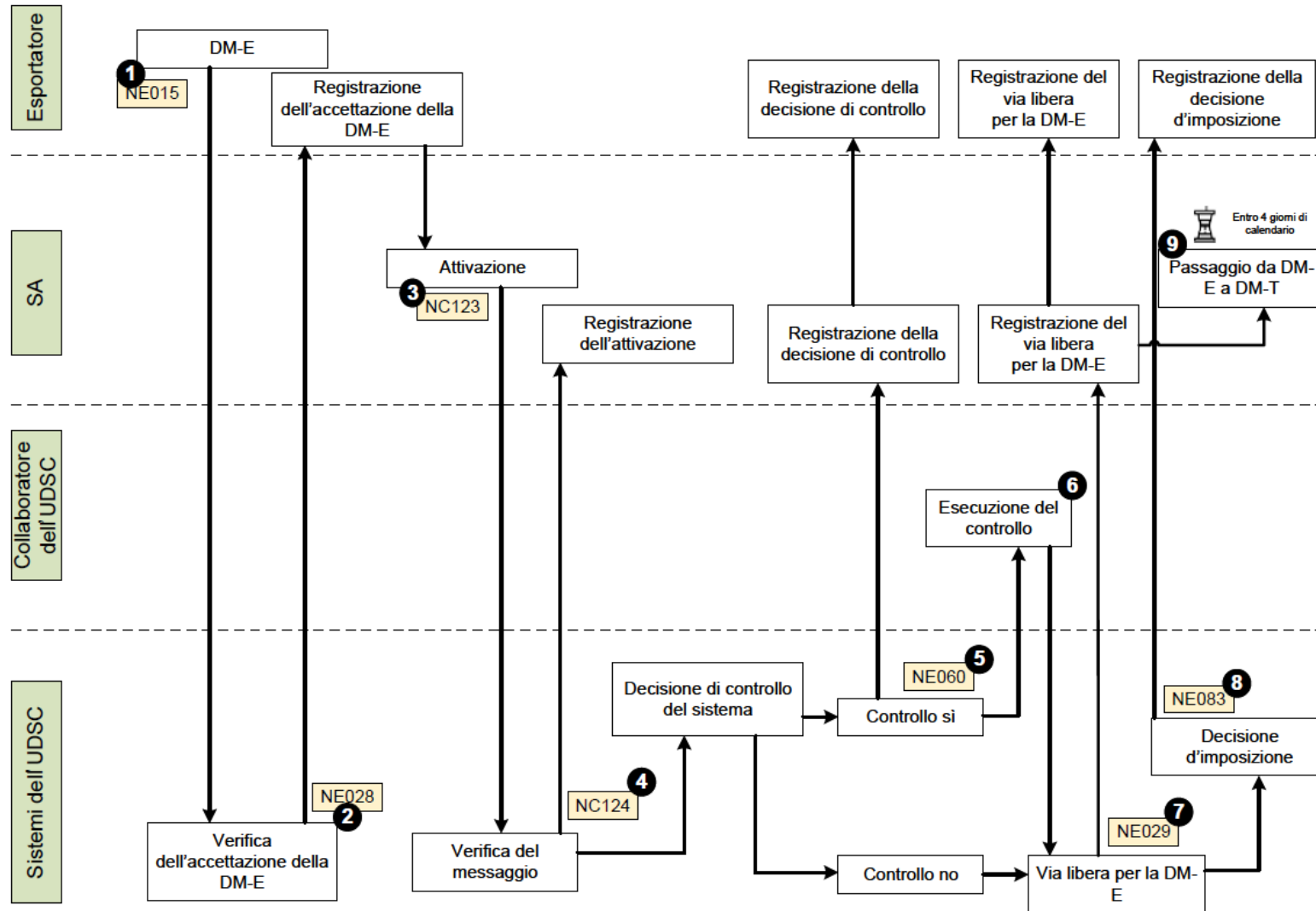

Descrizione della procedura SDA Passar 2.0

1. L'esportatore o lo SA effettua la dichiarazione delle merci per l'esportazione (NE015).
2. L'UDSC comunica all'esportatore o allo SA l'accettazione della dichiarazione delle merci per l'esportazione (NE028).
3. Lo SA attiva la dichiarazione delle merci per l'esportazione ripresa dall'esportatore o che egli stesso ha effettuato (NC123).
4. L'UDSC comunica allo SA l'accettazione della dichiarazione delle merci per l'esportazione attivata (NC124).
5. L'UDSC comunica all'esportatore o allo SA l'eventuale decisione di controllo positiva (NE060).
6. L'UDSC organizza il controllo nel luogo autorizzato in questione dello SA.
7. L'UDSC comunica all'esportatore o allo SA il via libera per la dichiarazione delle merci per l'esportazione (NE029).
8. L'UDSC informa l'esportatore o lo SA che la decisione d'imposizione è disponibile per il prelievo elettronico (NE083).
9. Lo SA deve passare la merce dalla dichiarazione delle merci per l'esportazione alla dichiarazione delle merci per il transito entro quattro giorni di calendario.

4.4 Dichiarazione delle merci per il transito presso lo speditore autorizzato

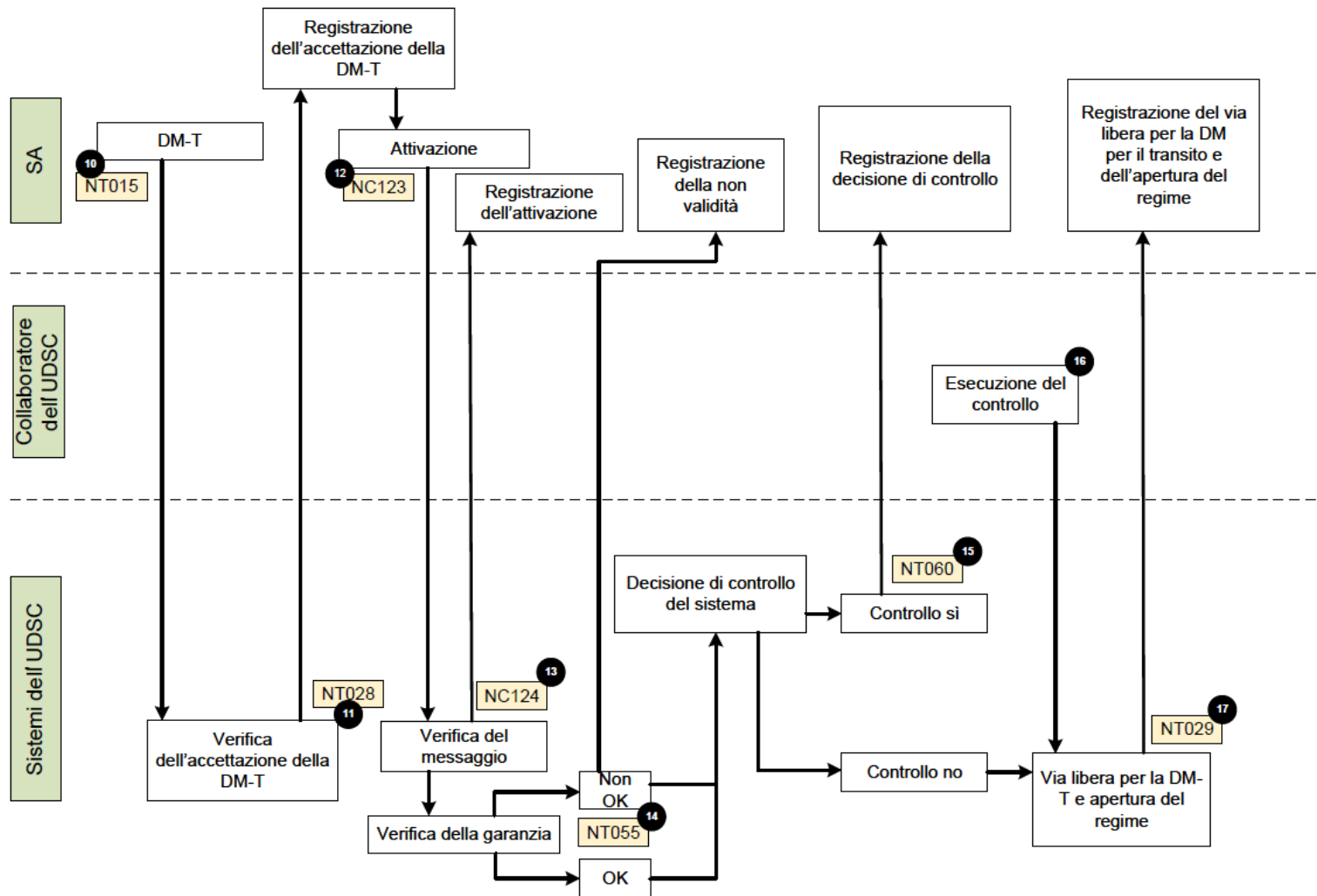

Descrizione della procedura SDA Passar 2.0

10. Lo SA effettua la dichiarazione delle merci per il transito (NT015).
11. L'UDSC comunica allo SA l'accettazione della dichiarazione delle merci per il transito (NT028).
12. Lo SA attiva la dichiarazione delle merci per il transito (NC123).
13. L'UDSC comunica allo SA l'accettazione della dichiarazione delle merci per il transito attivata (NC124).
14. Lo SA deve usare la sua garanzia. L'UDSC registra l'uso della garanzia e comunica allo SA se l'uso della garanzia non può essere registrato (NT055).
15. L'UDSC comunica allo SA l'eventuale decisione di controllo positiva (NT060).
16. L'UDSC organizza il controllo nel luogo autorizzato in questione dello SA.
17. L'UDSC comunica allo SA il via libera per la dichiarazione delle merci per il transito (NT029).

5 Disposizioni procedurali

5.1 Procedura DA

La procedura DA è applicabile alla merce che viene portata al DA nel regime di transito. La procedura d'imposizione doganale si svolge in due fasi:

1. Conclusione del regime di transito²

La conclusione del regime di transito avviene nel sistema informatico Passar.

Il DA trasmette l'annuncio di arrivo immediatamente dopo l'arrivo del mezzo di trasporto presso il luogo autorizzato (escluso il traffico regolare a orari fissi).

Il giorno lavorativo successivo, il DA deve presentare i documenti di transito non elettronici (compresa procedura d'emergenza) all'UDSC ai fini della conclusione.

2. Regime doganale successivo

Entro 30 giorni di calendario il DA assegna a un regime doganale successivo le merci presentate al luogo autorizzato.

In linea di massima non vi sono limitazioni nella scelta del regime doganale.

Per assegnare la merce al regime di deposito doganale per depositi doganali aperti è necessaria un'apposita autorizzazione.

Per le dichiarazioni doganali con pagamento in contanti (vedi [cifra 7.1.3](#)) e le dichiarazioni doganali non elettroniche (vedi [cifra 5.1.2](#)) si applicano disposizioni particolari.

L'apertura del regime di transito presso il luogo autorizzato è un processo della procedura SA (vedi [cifra 5.2.3](#)), la cui applicazione deve essere indicata nel rapporto d'accettazione.

² Se la merce è portata per via aerea a un DA presso un aeroporto, ciò non deve necessariamente avvenire nel regime di transito.

Descrizione della procedura SDA Passar 2.0

5.1.1 Regime d'importazione con dichiarazione doganale / dichiarazione delle merci elettronica

5.1.1.1 Dichiarazione doganale nel sistema informatico e-dec Importazione

Nella dichiarazione doganale nel sistema informatico e-dec Importazione il DA deve fornire le seguenti indicazioni supplementari:

- **Luogo autorizzato**
Il DA deve indicare nel campo «Codice LA» il codice univoco attribuito al luogo autorizzato nella gestione dei clienti della dogana.
- **Luogo d'imposizione: domicilio**
Il DA deve indicare il luogo d'imposizione «domicilio» (per le dichiarazioni doganali con pagamento in contanti occorre indicare come luogo d'imposizione «presentazione»).
- **Tracciabilità**
Nel campo «Documento precedente» il DA deve indicare il numero di dichiarazione del DA. Il numero di dichiarazione del DA nella dichiarazione doganale elettronica nel sistema informatico e-dec Importazione corrisponde al numero di dichiarazione del DA nell'annuncio di arrivo nel sistema informatico Passar.
- **Momento dell'imposizione**
Il DA può dichiarare gli invii in precedenza oppure dopo l'arrivo della merce al luogo autorizzato:
 - in precedenza → momento dell'imposizione «predichiarazione»
 - merce nel luogo autorizzato → momento dell'imposizione «presentazione in dogana»

5.1.1.1.1 Procedura standard

Principi:

- La merce con risultato della selezione «libero» («libero/con» o «libero/senza») nel sistema informatico e-dec Importazione o la merce con risultato della selezione «bloccato» dopo la scadenza inutilizzata del termine d'intervento è considerata liberata, se per la dichiarazione delle merci per il transito da concludere il DA riceve il messaggio di richiesta di inventariazione (NT043) nel sistema informatico Passar.

Il DA può sgomberare immediatamente la merce, indipendentemente dal risultato dell'inventariazione; e ciò senza limitazioni, 7 giorni su 7 e 24 ore su 24.

- Il DA documenta immediatamente per scritto il risultato dell'inventariazione e lo comunica (NT044) all'UDSC entro quattro giorni di calendario dall'accettazione dell'annuncio di arrivo.
- Il termine d'intervento decorre unicamente durante l'orario d'esercizio del livello locale competente.
- Se il DA presenta la dichiarazione doganale nel sistema informatico e-dec Importazione al di fuori dell'orario d'apertura del livello locale competente, l'eventuale visita avviene, di regola, durante l'orario d'apertura successivo del livello locale competente.

Descrizione della procedura SDA Passar 2.0

- L'UDSC può vietare al DA di dichiarare determinate merci al di fuori dell'orario d'apertura.

5.1.1.1.2 Traffico regolare a orari fissi

Differenze rispetto alla procedura standard:

- Il traffico in questione è stato autorizzato dall'UDSC ed è indicato nel rapporto d'accettazione.
- La dichiarazione doganale e-dec Importazione deve essere accettata dal sistema informatico e-dec Importazione prima del momento stabilito per la liberazione.
- Indipendentemente dal risultato della selezione, gli invii sono considerati liberati e possono essere sgomberati solo al momento stabilito (dal lunedì al venerdì, tra le ore 05.00 e le 22.00).

Se tramite il sistema informatico e-dec Importazione l'UDSC ordina una visita, l'invio rimane bloccato anche dopo il momento stabilito per la liberazione e non può essere sgomberato fino alla liberazione da parte dell'UDSC.

- Il DA comunica per tempo i ritardi all'UDSC. Il genere di messaggio è definito nel rapporto d'accettazione.
- Il DA può trasmettere l'annuncio di arrivo nel sistema informatico Passar anche nel periodo di lavoro successivo del suo personale d'ufficio.

5.1.1.1.3 Procedura con dichiarazione doganale nel sistema informatico e-dec Importazione

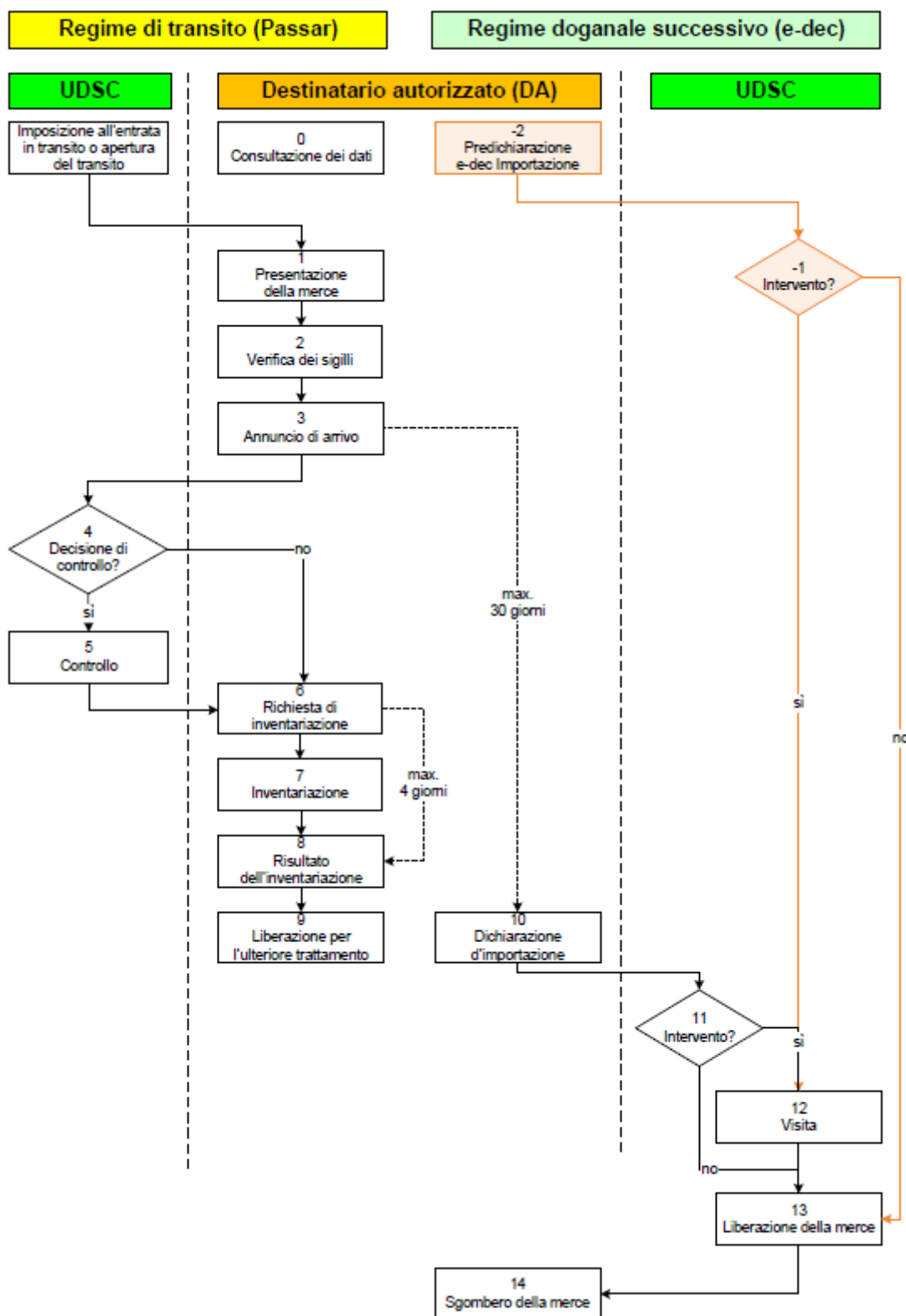

Viene descritto il processo relativo alla **dichiarazione d'importazione e-dec Importazione dopo la presentazione in dogana**. Le differenze nel processo relativo alla dichiarazione d'importazione con predichiarazione e-dec Importazione sono evidenziate in colore.

Descrizione della procedura SDA Passar 2.0

5.1.1.2 Dichiarazione delle merci nel sistema informatico Passar

5.1.1.2.1 Procedura standard

Principi:

- Il DA effettua una dichiarazione delle merci neutra (senza indicazioni specifiche relative al DA o al luogo autorizzato) nel sistema informatico Passar.
- Il DA attiva la dichiarazione delle merci che ha effettuato personalmente o che ha ripreso dal dichiarante con il messaggio di attivazione al domicilio della dichiarazione delle merci (NC123) nel sistema informatico Passar.
- Il DA può attivare la dichiarazione delle merci solo quando la merce si trova presso il luogo autorizzato e l'annuncio di arrivo è stato trasmesso.
- Il DA può sgomberare immediatamente la merce liberata, indipendentemente dal risultato dell'inventariazione; e ciò senza limitazioni, 7 giorni su 7 e 24 ore su 24.
- Il DA documenta immediatamente per scritto il risultato dell'inventariazione e lo comunica (NT044) all'UDSC entro quattro giorni di calendario dall'accettazione dell'annuncio di arrivo.
- Se il DA presenta la dichiarazione delle merci nel sistema informatico Passar al di fuori dell'orario d'apertura dell'ufficio di servizio competente, l'eventuale controllo avviene, di regola, durante l'orario d'apertura successivo dell'ufficio di servizio competente.
- L'UDSC può vietare al DA di dichiarare determinate merci al di fuori dell'orario d'apertura.

5.1.1.2.2 Procedura con dichiarazione delle merci nel sistema informatico Passar

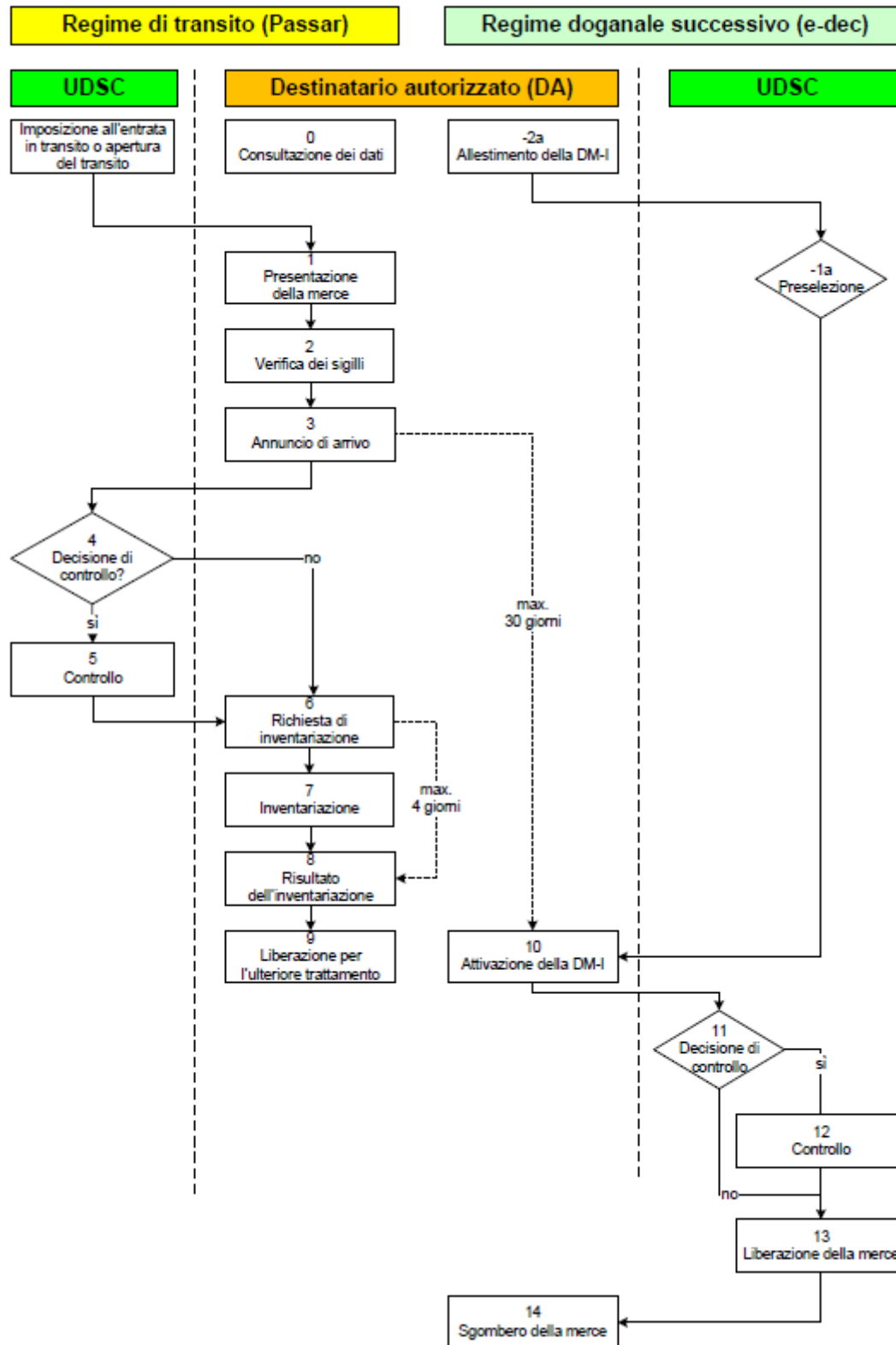

5.1.1.3 Descrizione del regime d'importazione

N.	Descrizione / Spiegazione
-2	<p>Con predichiarazione nel sistema informatico e-dec Importazione</p> <p>Dichiarazione doganale nel sistema informatico e-dec Importazione</p> <p>Art. 25, 33 e 42 cpv. 1 lett. a e d LD, art. 105 OD, art. 5 OD-UDSC</p> <p>Il DA può dichiarare la merce presso il livello locale competente al più presto il giorno lavorativo precedente l'introduzione nel territorio doganale. La merce che soggiace a limitazioni quantitative all'importazione o all'esportazione (contingenti doganali) può essere dichiarata al più presto il giorno in cui viene presentata in dogana.</p> <p>Le dichiarazioni con e-dec web Importazione non sono ammesse.</p>
-1	<p>Con predichiarazione nel sistema informatico e-dec Importazione</p> <p>Intervento nel sistema informatico e-dec Importazione</p> <p>Art. 42 cpv. 1 lett. a e d LD, art. 110 OD</p> <p>Entro il termine d'intervento, il livello locale competente può decidere di sottoporre a visita la merce con risultato della selezione «bloccato». La comunicazione avviene tramite il sistema informatico e-dec Importazione.</p> <p>Per decidere il momento della visita, il DA contatta l'UDSC.</p>
-2a	<p>Dichiarazione delle merci nel sistema informatico Passar</p> <p>Il DA effettua la dichiarazione delle merci per l'importazione nel sistema informatico Passar. Con il messaggio di risposta alla dichiarazione delle merci per l'importazione (NI032) nel sistema informatico Passar l'UDSC comunica al DA se la dichiarazione delle merci per l'importazione è accettata o rifiutata. L'UDSC motiva un eventuale rifiuto. La dichiarazione delle merci per l'importazione accettata non è vincolante.</p>
-1a	<p>Preselezione nel sistema informatico Passar</p> <p>Con il messaggio di preselezione della dichiarazione delle merci per l'importazione (NI062) nel sistema informatico Passar l'UDSC comunica al DA se per la dichiarazione delle merci per l'importazione accettata è previsto o meno un controllo. Come la dichiarazione delle merci per l'importazione accettata, anche la preselezione non è vincolante.</p>
0	<p>Consultazione dei dati relativi alla dichiarazione delle merci per il transito nel sistema informatico Passar</p> <p>Il DA può richiedere all'UDSC, nel sistema informatico Passar, i dati di una dichiarazione delle merci per il transito già prima dell'annuncio di arrivo. A tal fine invia all'UDSC la richiesta tramite il messaggio di richiesta dati (NC016). Altrimenti, lo scambio di dati tra l'UDSC e il DA relativo alla dichiarazione delle merci per il transito avviene solo con il messaggio di richiesta di inventariazione (NT043).</p> <p>Il DA ha bisogno dei dati della dichiarazione delle merci per il transito, tra l'altro, per l'indicazione obbligatoria del risultato della verifica dei sigilli nell'annuncio di arrivo. Se il DA non è a conoscenza di eventuali sigilli e invia l'annuncio di arrivo senza l'apposito risultato della verifica dei sigilli, vi è la possibilità che riceva un messaggio d'errore per l'annuncio di arrivo inviato.</p> <p>Se la richiesta di dati da parte del DA ha esito positivo, l'UDSC comunica al DA i dati della dichiarazione delle merci per il transito disponibili nel sistema informatico Passar.</p>

N.	Descrizione / Spiegazione
1	<p data-bbox="336 224 707 246">Presentazione della merce</p> <p data-bbox="336 271 884 293">Art. 21 cpv. 1 e 42 cpv. 1 lett. a e d LD, art. 101 e 102 OD</p> <p data-bbox="336 315 1434 376">Entro il termine stabilito, il DA deve presentare nel regime di transito la merce intatta presso il luogo autorizzato indicato nel rapporto d'accettazione.</p>
2	<p data-bbox="336 398 576 430">Verifica dei sigilli</p> <p data-bbox="336 450 1414 510">Il DA controlla se vi sono eventuali irregolarità per quanto riguarda i sigilli e verifica l'idoneità al suggellamento del mezzo di trasporto.</p> <p data-bbox="336 533 1445 593">Se nella dichiarazione delle merci per il transito è indicato un sigillo, il DA deve <u>imperativamente</u> indicare il risultato della verifica dei sigilli nell'annuncio di arrivo.</p> <p data-bbox="336 616 1437 716">Per ogni dichiarazione delle merci per il transito il DA registra il risultato della verifica dei sigilli nell'annuncio di arrivo nel sistema informatico Passar (indipendentemente dal numero dei sigilli indicati nella dichiarazione delle merci per il transito).</p> <p data-bbox="336 739 1437 840">Se il DA fa delle constatazioni particolari (p. es. sigilli danneggiati o non più presenti oppure non idoneità al suggellamento del mezzo di trasporto), nell'annuncio di arrivo può inserire, oltre al risultato della verifica dei sigilli «NOK», anche un'osservazione.</p>
3	<p data-bbox="336 857 1038 889">Annuncio di arrivo nel sistema informatico Passar</p> <p data-bbox="336 904 639 927">Art. 24 e 42 cpv. 1 lett. a e d LD</p> <p data-bbox="336 947 1445 1178">Il DA è tenuto a informare senza indugio l'UDSC dell'arrivo delle merci presso il luogo autorizzato (vedi appendice I art. 88 cpv. 1 lett. a della Convenzione relativa ad un regime comune di transito). Di conseguenza, al momento dell'arrivo del mezzo di trasporto e prima che eventuali sigilli sul mezzo di trasporto vengano rimossi e le merci siano scaricate, il DA deve dichiarare sommariamente la merce presentata presso il suo luogo autorizzato mediante un annuncio di arrivo (NT007) nel sistema informatico Passar (vedi anche N. 6).</p> <p data-bbox="336 1198 1259 1229">Il DA deve effettuare un annuncio di arrivo per ogni mezzo di trasporto.</p> <p data-bbox="336 1247 1018 1279">Nell'annuncio di arrivo il DA deve indicare, tra l'altro:</p> <ul data-bbox="384 1299 1378 1621" style="list-style-type: none"> • il luogo autorizzato; • il numero di dichiarazione del DA; • la targa di controllo del mezzo di trasporto; • l'ID della dichiarazione delle merci (p. es. MRN, numero del libretto ATA, AWB); • il risultato della verifica dei sigilli con eventuali osservazioni; • l'eventuale merce senza proprietario constatata (Merci in eccesso). <p data-bbox="336 1639 1402 1700">Dopo l'annuncio di arrivo, anziché assegnare la merce a un regime doganale successivo, vi sono anche le seguenti possibilità.</p> <p data-bbox="336 1722 1426 1783">Trasferimento senza formalità (senza utilizzo del transito nazionale) tra luoghi autorizzati</p> <p data-bbox="336 1805 1434 1937">Il DA può trasferire, senza formalità, da un luogo autorizzato a un altro la merce che egli stesso ha dichiarato sommariamente, se presso tale luogo si occupa egli stesso del regime doganale successivo. Egli deve essere in grado di indicare in qualsiasi momento presso quale luogo autorizzato si trova la merce.</p>

N.	Descrizione / Spiegazione
	<p>Consegna senza formalità (senza utilizzo del transito nazionale) in un luogo autorizzato</p> <p>Presso un luogo autorizzato il DA può consegnare, senza formalità³, a un altro dichiarante doganale la merce che egli stesso ha dichiarato sommariamente, se tale dichiarante:</p> <ul style="list-style-type: none">• è DA o SA e utilizza lo stesso luogo autorizzato conformemente al proprio rapporto d'accettazione; o• in qualità di terzo, secondo la cifra 2.4.2 della descrizione del processo, trasmette a suo nome la dichiarazione doganale per la merce presentata al luogo autorizzato del DA. <p>Il DA che ha dichiarato sommariamente la merce è responsabile della conclusione del regime di transito.</p>
4	<p>Decisione di controllo per l'annuncio di arrivo</p> <p>Art. 42 cpv. 1 lett. a e d LD, art. 110 OD</p> <p>Con il messaggio di decisione di controllo per annuncio di arrivo (NT061) l'UDSC informa il DA se è previsto o meno un controllo in merito all'annuncio di arrivo in questione.</p> <p>In caso di controllo, il DA non può apportare alcuna modifica al mezzo di trasporto e al carico fino alla decisione dell'UDSC.</p> <p>Per decidere il momento del controllo, il DA contatta l'UDSC.</p>
5	<p>Controllo per l'annuncio di arrivo</p> <p>Art. 23, 36, 37 e 42 cpv. 1 lett. a e d LD</p> <p>Il controllo viene effettuato presso un luogo autorizzato del DA. Il DA deve collaborare nel modo richiesto dall'UDSC.</p> <p>L'UDSC verifica la merce dichiarata sommariamente. Esso può controllare anche il mezzo di trasporto ed effettuare controlli relativi ai disposti federali di natura non doganale.</p> <p>Se a seguito del controllo l'UDSC constata delle irregolarità relative a una posizione delle merci o a un sigillo, registra il risultato del controllo nel sistema informatico Passar sotto la dichiarazione delle merci per il transito interessata.</p>

³ Anche in caso di consegna senza formalità tutti i partecipanti devono poter verificare senza lacune il corso dell'invio (vedi [cifra 3.2](#)).

N.	Descrizione / Spiegazione
6	<p>Richiesta di inventariazione; rimozione dei sigilli e scarico della merce</p> <p>Art. 42 cpv. 1 lett. a e d LD, art. 110 OD</p> <p>Il DA può scaricare le merci arrivate presso il luogo autorizzato soltanto dopo aver ricevuto l'autorizzazione dell'UDSC (vedi appendice I art. 88 cpv. 1 lett. b della Convenzione relativa ad un regime comune di transito). Di conseguenza, il DA può rimuovere eventuali sigilli dal mezzo di trasporto nonché scaricare la merce e procedere all'inventariazione soltanto dopo che l'UDSC ha autorizzato lo scarico della merce con il messaggio di richiesta di inventariazione (NT043).</p> <p>Il messaggio di richiesta di inventariazione (NT043) è inviato:</p> <ul style="list-style-type: none"> • in caso di decisione di controllo positiva: manualmente da parte dell'UDSC nel sistema informatico Passar dopo l'avvenuto controllo; • in caso di decisione di controllo negativa: automaticamente dal sistema informatico Passar dopo l'invio del messaggio di decisione di controllo per annuncio di arrivo (NT061) secondo il quale non è previsto alcun controllo. <p>Per i documenti di transito non elettronici (p. es. libretto TIR, libretto ATA, AWB e lettera di vettura CIM) il DA non riceve il messaggio di richiesta di inventariazione (NT043). L'UDSC autorizza lo scarico della merce con il messaggio di decisione di controllo per annuncio di arrivo (NT061), a condizione che non sia previsto alcun controllo.</p> <p>Se sul mezzo di trasporto si trovano altre merci, con dichiarazioni delle merci per il transito relative agli invii, che devono essere trasportate in transito verso un altro DA o all'estero, il DA deve comunicare all'UDSC il sigillo eventualmente rimosso. L'UDSC decide in merito all'ulteriore modo di procedere.</p>
7	<p>Inventariazione legata al mezzo di trasporto</p> <p>Art. 42 cpv. 1 lett. a e d LD, art. 111 OD</p> <p>Il DA effettua immediatamente un confronto tra la merce presentata con il mezzo di trasporto e quella indicata nella dichiarazione delle merci per il transito e procede all'inventariazione legata al mezzo di trasporto. Il DA documenta subito e in modo adeguato il risultato di questa operazione (su un documento cartaceo o elettronicamente; vedi appendice I art. 88 par. 1 lett. (c) della Convenzione relativa ad un regime comune di transito).</p> <p>Il risultato dell'inventariazione legata al mezzo di trasporto contiene indicazioni relative alla merce (designazione e volume dell'invio [in particolare numero e genere di colli nonché peso]) e alle eventuali irregolarità constatate.</p> <p>L'inventariazione legata al mezzo di trasporto rappresenta un legame tra le diverse procedure doganali. Con tale operazione il DA verifica se:</p> <ul style="list-style-type: none"> • tutte le merci indicate nella dichiarazione delle merci per il transito sono arrivate nel luogo autorizzato con il rispettivo mezzo di trasporto; • vi sono delle quantità mancanti; • vi è della merce in eccesso. <p>Per l'inventariazione legata al mezzo di trasporto, lo scarico della merce dal mezzo di trasporto non deve obbligatoriamente avvenire presso il luogo autorizzato del DA.</p> <p>L'inventariazione legata al mezzo di trasporto deve essere visibile nel sistema di controllo interno del DA.</p>

N.	Descrizione / Spiegazione
8	<p>Risultato dell'inventariazione e comunicazione di irregolarità</p> <p>Art. 42 cpv. 1 lett. a e d LD, art. 111 OD, art. 44 OD-UDSC</p> <p>Per ogni dichiarazione delle merci per il transito il DA deve comunicare all'UDSC il risultato dell'inventariazione legata al mezzo di trasporto, tramite il messaggio relativo al risultato dell'inventariazione (NT044) nel sistema informatico Passar, entro quattro giorni di calendario dall'annuncio di arrivo (vedi appendice I art. 88 par. 1 lett. (c) della Convenzione relativa ad un regime comune di transito).</p> <p>Se il DA constata delle irregolarità (in particolare sostituzioni o danneggiamenti di merce, quantità eccedenti o mancanti), deve comunicarlo all'UDSC indicando imperativamente uno dei seguenti motivi (in base a un elenco di selezione):</p> <ul style="list-style-type: none"> • non caricato Per errore, una parte della merce non è stata caricata presso l'ufficio di partenza. • sconosciuto Parte della merce manca, senza motivo, presso l'ufficio di destinazione. • rubato La merce o parte di essa è stata rubata durante il trasporto. • altro Motivi diversi da quelli precedenti. <p>Il DA può registrare eventuali osservazioni legate all'irregolarità comunicata nel relativo campo. Se il motivo indicato è «altro», il DA deve esplicitare l'irregolarità nel campo relativo alle osservazioni.</p> <p>Se il risultato dell'inventariazione legata al mezzo di trasporto non presenta irregolarità, non è necessario indicare un motivo (oppure ciò non è possibile).</p> <p>Se nell'annuncio di arrivo il DA ha indicato «NOK» come risultato della verifica dei sigilli, il risultato dell'inventariazione legata al mezzo di trasporto deve indicare che vi sono irregolarità. Il DA deve imperativamente indicare l'irregolarità relativa al sigillo in questione e redigere un'osservazione (p. es. risultato del chiarimento con il vettore della merce).</p> <p>Se a seguito del controllo dell'annuncio di arrivo l'UDSC constata delle irregolarità relative a una posizione delle merci o a un sigillo, il DA è tenuto a comunicare senza indugio il risultato dell'inventariazione con almeno l'irregolarità riscontrata dall'UDSC (v. n. 5).</p> <p>Procedura in caso di documento di transito non elettronico (libretto TIR, libretto ATA, AWB e lettera di vettura CIM)</p> <p>In caso di documenti di transito non elettronici (libretto TIR e libretto ATA), il DA non può comunicare all'UDSC il risultato dell'inventariazione legata al mezzo di trasporto con il messaggio relativo al risultato dell'inventariazione (NT044). Il DA indica tale risultato sul documento di transito non elettronico e lo autentica con timbro e firma.</p> <p>Il giorno lavorativo successivo, il DA deve presentare all'UDSC, ai fini della conclusione, il documento di transito non elettronico munita delle apposite indicazioni.</p> <p>Procedura in caso di merce senza proprietario (Merchi in eccesso)</p> <p>Se durante l'inventariazione il DA constata della merce senza proprietario che non può essere attribuita a nessuna delle dichiarazioni delle merci per il transito figuranti nell'annuncio di arrivo, il DA deve effettuare a posteriori un annuncio di arrivo separato per tale merce. In questo annuncio di arrivo separato il DA deve fare riferimento a quello originario (stesso numero di dichiarazione del DA).</p>

N.	Descrizione / Spiegazione
9	Liberazione per l'ulteriore trattamento Con il messaggio di liberazione per l'ulteriore trattamento (NT025) l'UDSC comunica al DA che il processo relativo alla destinazione delle merci del transito è concluso, dal punto di vista sia tecnico sia specialistico. Con il messaggio NT025 la dichiarazione delle merci per il transito è conclusa per il DA.
10	Dichiarazione doganale nel sistema informatico e-dec Importazione Art. 25, 33, 42 cpv. 1 lett. a e d, 44 e 69 lett. a LD, art. 105 e 112 OD, art. 4 e 9 OD-UDSC Il DA deve dichiarare in e-dec Importazione la merce presentata, presentata in dogana e dichiarata sommariamente (in caso di dichiarazioni doganali non elettroniche, vedi cifra 5.1.2). Le dichiarazioni con e-dec web Importazione non sono ammesse. Con predichiarazione e-dec Importazione: questo numero non si applica (vedi n. -2).
11	Intervento nel sistema informatico e-dec Importazione Art. 31, e 42 cpv. 1 lett. a e d LD, art. 112 OD Entro il termine d'intervento, l'UDSC può verificare la merce con risultato della selezione «bloccato» oppure comunicare l'intenzione di effettuare la verifica. La comunicazione avviene tramite il sistema informatico e-dec Importazione. Nel rapporto d'accettazione sono indicati la modalità e il momento della presentazione della dichiarazione doganale e dei documenti di scorta da parte del DA all'UDSC. Con predichiarazione e-dec Importazione: questo numero non si applica (vedi n. -1).
12	Visita nel sistema informatico e-dec Importazione Art. 31, e 42 cpv. 1 lett. a e d LD, art. 112 OD La visita viene effettuata presso il luogo autorizzato. Il DA deve collaborare nel modo richiesto dall'UDSC. Quest'ultimo può sottoporre a visita anche la merce con risultato della selezione «libero/senza» e «libero/con».

N.	Descrizione / Spiegazione
13	<p>Liberazione della merce nel sistema informatico e-dec Importazione</p> <p>Art. 42 cpv. 1 lett. a e d LD; art. 112 OD</p> <p>La merce può essere liberata al più presto dopo che è stata dichiarata per l'imposizione doganale, ovvero dopo il ricevimento del risultato della selezione e la scadenza dell'eventuale termine d'intervento. Ciò significa:</p> <ul style="list-style-type: none"> • In caso di presentazione in dogana La merce con risultato della selezione «libero/senza» o «libero/con» è considerata liberata immediatamente dopo il ricevimento del risultato della selezione, mentre quella con risultato della selezione «bloccato» lo è dopo la scadenza inutilizzata del termine d'intervento e il ricevimento del messaggio di liberazione. • Con predichiarazione e-dec Importazione La merce con risultato della selezione «libero/con» o «libero/senza» nonché quella con risultato della selezione «bloccato» è considerata liberata dopo il ricevimento del messaggio di richiesta di inventariazione (NT043) nel sistema informatico Passar. <p>La liberazione della merce per la quale è stata ordinata una visita è decisa espressamente dall'UDSC.</p> <p>La liberazione della merce che soggiace a disposti federali di natura non doganale deve essere decisa sia dall'UDSC sia da un'eventuale altra autorità di controllo.</p>
10	<p>Attivazione della dichiarazione delle merci per l'importazione nel sistema informatico Passar</p> <p>Il DA dichiara nel sistema informatico Passar la merce presentata, presentata in dogana e dichiarata sommariamente. A tal fine il DA riprende la dichiarazione delle merci per l'importazione che ha effettuato personalmente o che è stata effettuata da un dichiarante e la attiva. Con il messaggio di attivazione al domicilio della dichiarazione delle merci (NC123) nel sistema informatico Passar il DA comunica all'UDSC l'intenzione di attivare la dichiarazione delle merci per l'importazione. A tal fine il DA comunica all'UDSC l'ID della dichiarazione delle merci e il corrispondente luogo autorizzato. La dichiarazione delle merci diventa giuridicamente vincolante con l'attivazione.</p> <p>Il DA può attivare la dichiarazione delle merci solo quando la merce si trova presso il luogo autorizzato e l'annuncio di arrivo è stato trasmesso.</p> <p>Con il messaggio di risposta all'attivazione al domicilio della dichiarazione delle merci (NC124) nel sistema informatico Passar l'UDSC comunica al DA se l'attivazione della dichiarazione delle merci per il transito è accettata o rifiutata. L'UDSC motiva un eventuale rifiuto.</p>

N.	Descrizione / Spiegazione
11	<p data-bbox="336 226 1433 288">Decisione di controllo relativa alla dichiarazione delle merci per l'importazione nel sistema informatico Passar</p> <p data-bbox="336 313 719 338">Art. 42 cpv. 1 lett. a e d LD, art. 110 OD</p> <p data-bbox="336 358 1449 557">Con il messaggio relativo al controllo della dichiarazione delle merci per l'importazione (NI060) nel sistema informatico Passar l'UDSC informa il DA che per la dichiarazione delle merci per l'importazione è previsto un controllo. Se <u>non</u> è previsto alcun controllo, il DA riceve nel sistema informatico Passar la liberazione diretta della merce con il messaggio di via libera per la dichiarazione delle merci per l'importazione (NI029).</p> <p data-bbox="336 575 1441 674">In caso di controllo, la merce dichiarata rimane sotto la custodia dell'UDSC. Fino alla decisione dell'UDSC il DA non può apportare alcuna modifica alla merce; egli può sgomberare la merce solo al termine del controllo e su istruzione dell'UDSC.</p> <p data-bbox="336 692 1126 721">Per decidere il momento del controllo, il DA contatta l'UDSC.</p>
12	<p data-bbox="336 741 1430 804">Controllo relativo alla dichiarazione delle merci per l'importazione nel sistema informatico Passar</p> <p data-bbox="336 831 823 855">Art. 23, art. 36, art. 37, art. 42 cpv. 1 lett. a e d LD</p> <p data-bbox="336 875 1412 938">Il controllo viene effettuato presso un luogo autorizzato del DA. Il DA deve collaborare nel modo richiesto dall'UDSC.</p> <p data-bbox="336 956 975 985">L'UDSC può controllare anche merci già liberate.</p>
13	<p data-bbox="336 1008 1114 1037">Liberazione della merce nel sistema informatico Passar</p> <p data-bbox="336 1057 715 1081">Art. 42 cpv. 1 lett. a e d LD, art. 112 OD</p> <p data-bbox="336 1102 1441 1200">La merce può essere liberata al più presto dopo che è stata dichiarata per l'imposizione doganale, ovvero dopo il ricevimento del messaggio di liberazione da parte del sistema informatico Passar.</p> <p data-bbox="336 1218 1449 1317">Con il messaggio di via libera per la dichiarazione delle merci per l'importazione (NI029) nel sistema informatico Passar l'UDSC informa il DA che per la dichiarazione delle merci per l'importazione è stato dato il via libera.</p> <p data-bbox="336 1337 1441 1400">La liberazione della merce per la quale è stato ordinato un controllo è decisa esclusivamente dall'UDSC.</p> <p data-bbox="336 1420 1412 1482">La liberazione della merce che soggiace a disposti federali di natura non doganale deve essere decisa sia dall'UDSC sia da un'eventuale altra autorità di controllo.</p>
14	<p data-bbox="336 1505 652 1534">Sgombero della merce</p> <p data-bbox="336 1554 1240 1583">Il DA può sgomberare la merce solo dopo che questa è stata liberata.</p>

5.1.2 Regime d'importazione con dichiarazione doganale non elettronica

La merce che non può essere dichiarata con il sistema informatico e-dec Importazione o con il sistema informatico Passar Importazione può essere presentata al luogo autorizzato del DA (p. es. dichiarazione doganale d'ammissione temporanea [libretto ATA, mod. 11.73 / 11.74 e 11.87], materiale bellico).

Nel rapporto d'accettazione è indicata la modalità per la liberazione in caso di dichiarazioni doganali non elettroniche, ovvero allo sportello o per e-mail:

- **Processo allo sportello:** il DA presenta la dichiarazione doganale allo sportello del livello locale competente. Quest'ultimo comunica al DA la decisione in merito alla liberazione o alla visita della merce. La visita, non soggetta a emolumento, viene effettuata al luogo autorizzato.

Il bollettino di consegna timbrato dal livello locale competente permette di sgombrare la merce.

- **Processo via e-mail:** il DA trasmette via e-mail al livello locale competente la dichiarazione doganale e i documenti di scorta necessari. Entro il termine d'intervento, il livello locale competente può verificare la merce o comunicare l'intenzione di effettuare la verifica. La comunicazione al DA avviene via e-mail. Gli invii sono considerati liberati dopo la scadenza inutilizzata del termine d'intervento (vedi [cifra 9.2](#)).

La liberazione della merce per la quale è stata ordinata una visita è decisa espressamente dall'UDSC. La visita, non soggetta a emolumento, viene effettuata al luogo autorizzato.

Al più tardi il giorno lavorativo successivo, il DA presenta al livello locale competente la dichiarazione doganale originale insieme ai documenti di scorta.

5.2 Procedura SA

La procedura SA è applicabile

- alla merce in libera pratica destinata all'esportazione e per la quale lo SA è la persona soggetta all'obbligo di dichiarazione;
- alla merce che soggiace alla vigilanza doganale.

La procedura d'imposizione doganale si svolge in due fasi:

1. Imposizione all'esportazione

Non vi sono limitazioni per quanto riguarda il regime doganale (e-dec Esportazione o Passar) da scegliere.

Per le dichiarazioni doganali non elettroniche (vedi [cifra 5.2.2](#)) si applicano disposizioni particolari.

2. Assegnazione al regime di transito o al regime di deposito doganale per depositi doganali aperti

L'apertura di un regime di transito avviene nel sistema informatico Passar.

Per i regimi di transito non elettronici (vedi [cifra 5.2.3.2](#)) si applicano disposizioni particolari.

5.2.1 Regime d'esportazione con dichiarazione doganale elettronica / dichiarazione delle merci

5.2.1.1 Dichiarazione doganale nel sistema informatico e-dec Esportazione

Per le dichiarazioni effettuate con il sistema informatico e-dec Esportazione, lo SA indica il domicilio quale luogo d'imposizione.

Principi:

- La merce con risultato della selezione «libero» nel sistema informatico e-dec Esportazione è considerata liberata dopo il ricevimento del risultato della selezione e può essere assegnata immediatamente al regime di transito nel sistema informatico Passar; e ciò senza limitazioni, 7 giorni su 7 e 24 ore su 24.
- La merce per la quale decorre un termine d'intervento nel sistema informatico e-dec Esportazione è considerata liberata solo dopo il ricevimento del messaggio di liberazione.
- Il termine d'intervento decorre unicamente durante l'orario d'esercizio del livello locale competente.
- Un'eventuale visita viene effettuata, di regola, durante l'orario d'apertura successivo del livello locale competente.
- L'UDSC può vietare allo SA di dichiarare determinate merci al di fuori dell'orario d'apertura.

Descrizione della procedura SDA Passar 2.0

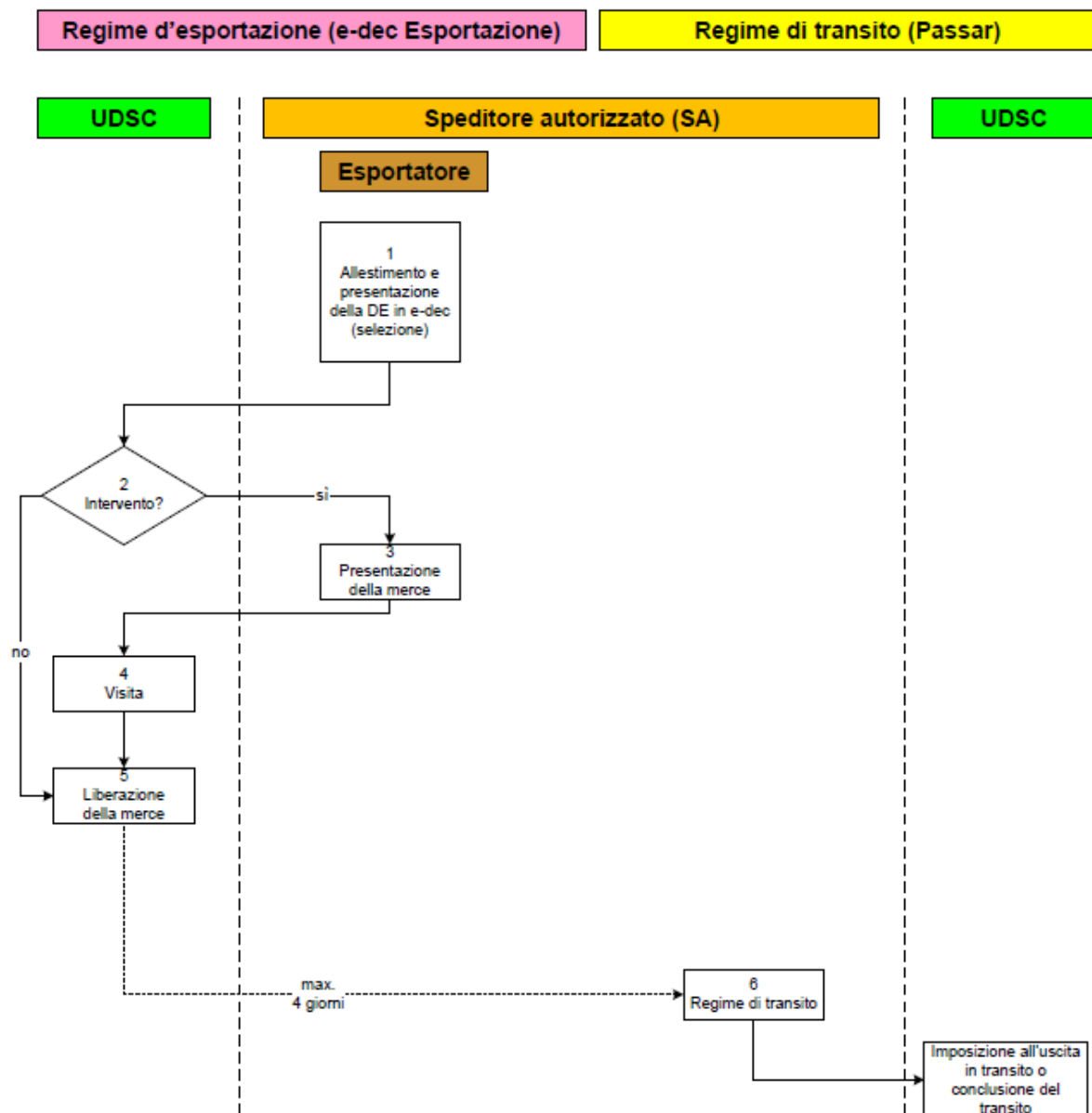

N. Descrizione / Spiegazioni

1 Dichiarazione doganale nel sistema informatico e-dec Esportazione

[Art. 24, 25 e 42 cpv. 1 lett. a e d LD, art. 79 OD](#)

Lo SA deve dichiarare nel regime d'esportazione, tramite il sistema informatico e-dec Esportazione, la merce destinata all'esportazione (in caso di dichiarazioni doganali non elettroniche, vedi [cifra 5.2.2](#)).

Lo SA può allestire personalmente la dichiarazione d'esportazione nel sistema informatico e-dec Esportazione oppure presentare una dichiarazione d'esportazione allestita dall'esportatore:

- Lo SA allestisce personalmente la dichiarazione d'esportazione
In caso di transito successivo, egli seleziona «sì» nel campo «send/to/transit» e utilizza il messaggio richiesta trasferimento dati e-dec a Passar (NE130) per la selezione e il trasferimento dei dati.
- Lo SA non allestisce personalmente la dichiarazione d'esportazione
L'esportatore allestisce la dichiarazione d'esportazione (luogo d'imposizione «ufficio doganale») e riceve una risposta elettronica senza risultato della selezione. Egli trasmette la risposta allo SA.

Lo SA invia al sistema informatico Passar una richiesta SelectionAndTransit con il messaggio richiesta trasferimento dati e-dec a Passar (NE130).

La dichiarazione d'esportazione diventa giuridicamente vincolante con la selezione.

Le dichiarazioni con e-dec web Esportazione non sono ammesse.

2 Intervento

[Art. 31, 42 cpv. 1 lett. a e d LD, art. 108 OD](#)

Entro il termine d'intervento, l'UDSC può verificare la merce con risultato della selezione «bloccato» oppure comunicare l'intenzione di effettuare la verifica. La comunicazione avviene tramite il sistema informatico e-dec Esportazione.

Dopo aver ricevuto la decisione relativa all'intervento, lo SA contatta l'UDSC per decidere il luogo e il momento della visita.

Nel rapporto d'accettazione sono indicati la modalità e il momento della presentazione della dichiarazione doganale e dei documenti di scorta da parte dello SA all'UDSC.

3 Presentazione della merce

[Art. 21 cpv. 1 e 42 cpv. 1 lett. a e d LD, art. 100 e 102 OD](#)

Se l'UDSC ordina una visita, lo SA deve presentare la merce presso il luogo autorizzato convenuto.

4 Visita

[Art. 31, 42 cpv. 1 lett. a e d LD, art. 108 OD](#)

La visita viene effettuata presso il luogo autorizzato. Lo SA deve collaborare nel modo richiesto dall'UDSC.

L'UDSC può sottoporre a visita o a controllo anche gli invii con risultato della selezione «libero».

N.	Descrizione / Spiegazioni
5	Liberazione della merce Art. 42 cpv. 1 lett. a e d LD; art. 108 OD La merce può essere liberata al più presto dopo che è stata dichiarata per l'imposizione doganale, ovvero dopo il ricevimento del risultato della selezione e la scadenza dell'eventuale termine d'intervento. Ciò significa che la merce con risultato della selezione «libero» è considerata liberata immediatamente dopo il ricevimento del risultato della selezione, mentre quella con risultato della selezione «bloccato» lo è dopo la scadenza inutilizzata del termine d'intervento e il ricevimento del messaggio di liberazione. La liberazione della merce per la quale è stata ordinata una visita è decisa espressamente dall'UDSC. La liberazione della merce che soggiace a disposti federali di natura non doganale deve essere decisa sia dall'UDSC sia da un'eventuale altra autorità di controllo.
6	Regime di transito Entro quattro giorni di calendario, lo SA deve assegnare al regime di transito nel sistema informatico Passar la merce imposta all'esportazione (vedi cifra 5.2.3).

Descrizione della procedura SDA Passar 2.0

5.2.1.2 Dichiarazione delle merci nel sistema informatico Passar

Principi:

- La merce che è stata liberata nel sistema informatico Passar può essere assegnata immediatamente al regime di transito nel sistema informatico Passar; e ciò 7 giorni su 7 e 24 ore su 24.
- Un eventuale controllo viene effettuato, di regola, durante l'orario d'apertura successivo del livello locale competente.
- L'UDSC può vietare allo SA di dichiarare determinate merci al di fuori dell'orario d'apertura.

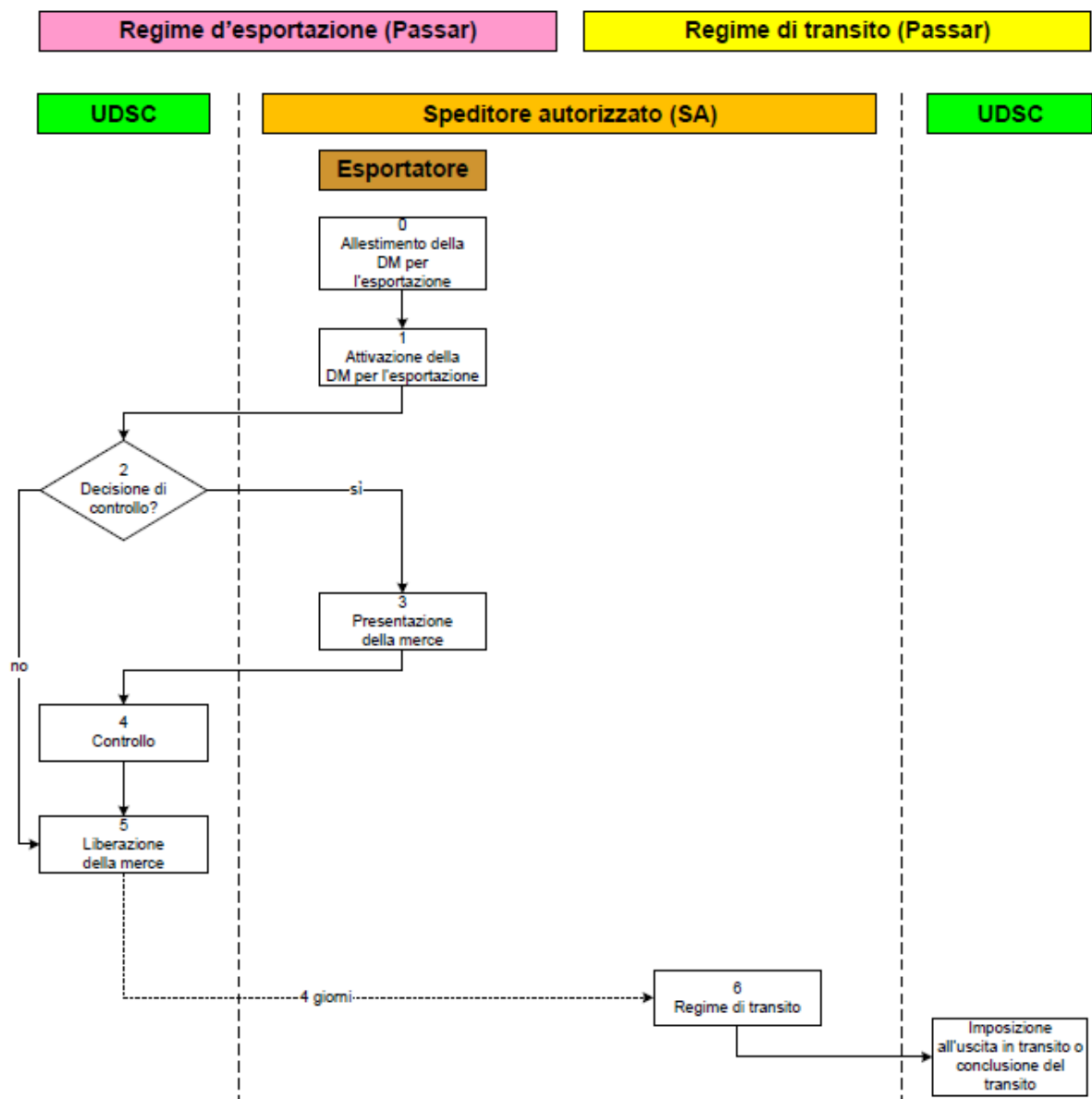

N. Descrizione / Spiegazioni	
<p>0 Allestimento della dichiarazione delle merci per l'esportazione</p> <p>Lo SA effettua la dichiarazione delle merci per l'esportazione nel sistema informatico Passar. Tramite il messaggio di risposta alla dichiarazione delle merci per l'esportazione (NE028) nel sistema informatico Passar, l'UDSC comunica allo SA se la dichiarazione delle merci per l'esportazione è accettata o rifiutata. L'UDSC motiva un eventuale rifiuto. La dichiarazione delle merci per l'esportazione accettata non è vincolante.</p>	
<p>1 Attivazione della dichiarazione delle merci per l'esportazione</p> <p>Lo SA riprende la dichiarazione delle merci per l'esportazione che egli stesso ha allestito, o che è stata allestita da un esportatore, e la attiva. Tramite il messaggio di attivazione al domicilio della dichiarazione delle merci (NC123) nel sistema informatico Passar, lo SA comunica all'UDSC l'intenzione di attivare la dichiarazione delle merci per l'esportazione. A tal fine lo SA comunica all'UDSC l'ID della dichiarazione delle merci e il relativo luogo autorizzato. La dichiarazione delle merci diventa giuridicamente vincolante con l'attivazione.</p> <p>Con il messaggio di attivazione al domicilio della dichiarazione delle merci (NC123), lo SA può indicare all'UDSC la procedura successiva, secondo un elenco di selezione (transito, deposito doganale o trasporto aereo).</p> <p>Tramite il messaggio di risposta all'attivazione al domicilio della dichiarazione delle merci (NC124) nel sistema informatico Passar, l'UDSC comunica allo SA se l'attivazione della dichiarazione delle merci per l'esportazione è accettata o rifiutata. L'UDSC motiva un eventuale rifiuto.</p>	
<p>2 Decisione di controllo</p> <p>Con il messaggio di selezione per il controllo della dichiarazione delle merci per l'esportazione (NE060) nel sistema informatico Passar, l'UDSC informa lo SA se per la dichiarazione delle merci è previsto un controllo.</p> <p>Se non è previsto alcun controllo, lo SA ottiene la liberazione diretta della merce da parte dell'UDSC.</p>	
<p>3 Presentazione della merce</p> <p>Art. 21 cpv. 1 e 42 cpv. 1 lett. a e d LD, art. 100 e 102 OD</p> <p>Se l'UDSC ordina un controllo, lo SA deve presentare la merce presso il luogo autorizzato convenuto.</p>	
<p>4 Controllo</p> <p>Art. 31, 42 cpv. 1 lett. a e d LD, art. 108 OD</p> <p>Il controllo viene effettuato presso il luogo autorizzato. Lo SA deve collaborare nel modo richiesto dall'UDSC.</p> <p>L'UDSC può controllare anche merci con decisione di controllo «senza controllo».</p>	

N.	Descrizione / Spiegazioni
----	---------------------------

5	Liberazione della merce
----------	--------------------------------

[Art. 42 cpv. 1 lett. a e d LD, art. 108 OD](#)

La merce può essere liberata al più presto dopo che è stata dichiarata per l'imposizione doganale, ovvero dopo il ricevimento della liberazione.

Con il messaggio di via libera per la dichiarazione delle merci per l'esportazione (NE029) nel sistema informatico Passar, l'UDSC informa lo SA che la dichiarazione delle merci per l'esportazione è stata liberata.

La liberazione della merce per la quale è stato ordinato un controllo è decisa espressamente dall'UDSC.

La liberazione della merce che soggiace a disposti federali di natura non doganale deve essere decisa sia dall'UDSC sia da un'eventuale altra autorità di controllo.

6	Regime di transito
----------	---------------------------

Entro quattro giorni di calendario, lo SA deve assegnare al regime di transito nel sistema informatico Passar la merce imposta all'esportazione (vedi [cifra 5.2.3](#)).

5.2.2 Regime d'esportazione con dichiarazione doganale non elettronica

La merce che non può essere dichiarata con sistema informatico e-dec Esportazione o Passar (p. es. dichiarazione doganale d'ammissione temporanea [libretto ATA, mod. 1.73 e 11.87]) può essere dichiarata dallo SA.

Nel rapporto d'accettazione è indicata la modalità per la liberazione in caso di dichiarazioni doganali non elettroniche, ovvero allo sportello o per e-mail:

- **Processo allo sportello:** lo SA presenta la dichiarazione doganale allo sportello del livello locale competente. Quest'ultimo comunica allo SA la decisione in merito alla liberazione o alla visita della merce. La visita, non soggetta a emolumento, viene effettuata al luogo autorizzato.

Il bollettino di consegna timbrato dal livello locale competente permette di sgombrare la merce.

- **Processo via e-mail:** lo SA trasmette via e-mail al livello locale competente la dichiarazione doganale e i documenti di scorta necessari. Entro il termine d'intervento, il livello locale competente può verificare la merce o comunicare l'intenzione di effettuare la verifica. La comunicazione allo SA avviene via e-mail. Gli invii sono considerati liberati dopo la scadenza inutilizzata del termine d'intervento (vedi [cifra 9.2](#)).

La liberazione della merce per la quale è stata ordinata una visita è decisa espressamente dall'UDSC. La visita, non soggetta a emolumento, viene effettuata al luogo autorizzato.

Al più tardi il giorno lavorativo successivo, lo SA presenta al livello locale competente la dichiarazione doganale originale insieme ai documenti di scorta.

5.2.3 Regime di transito

5.2.3.1 Regime di transito con dichiarazione delle merci elettronica

5.2.3.1.1 Transito internazionale (regime comune di transito [PTC])

Se la merce lascia il territorio doganale nel traffico stradale, ferroviario o per via d'acqua, occorre applicare un regime di transito internazionale.

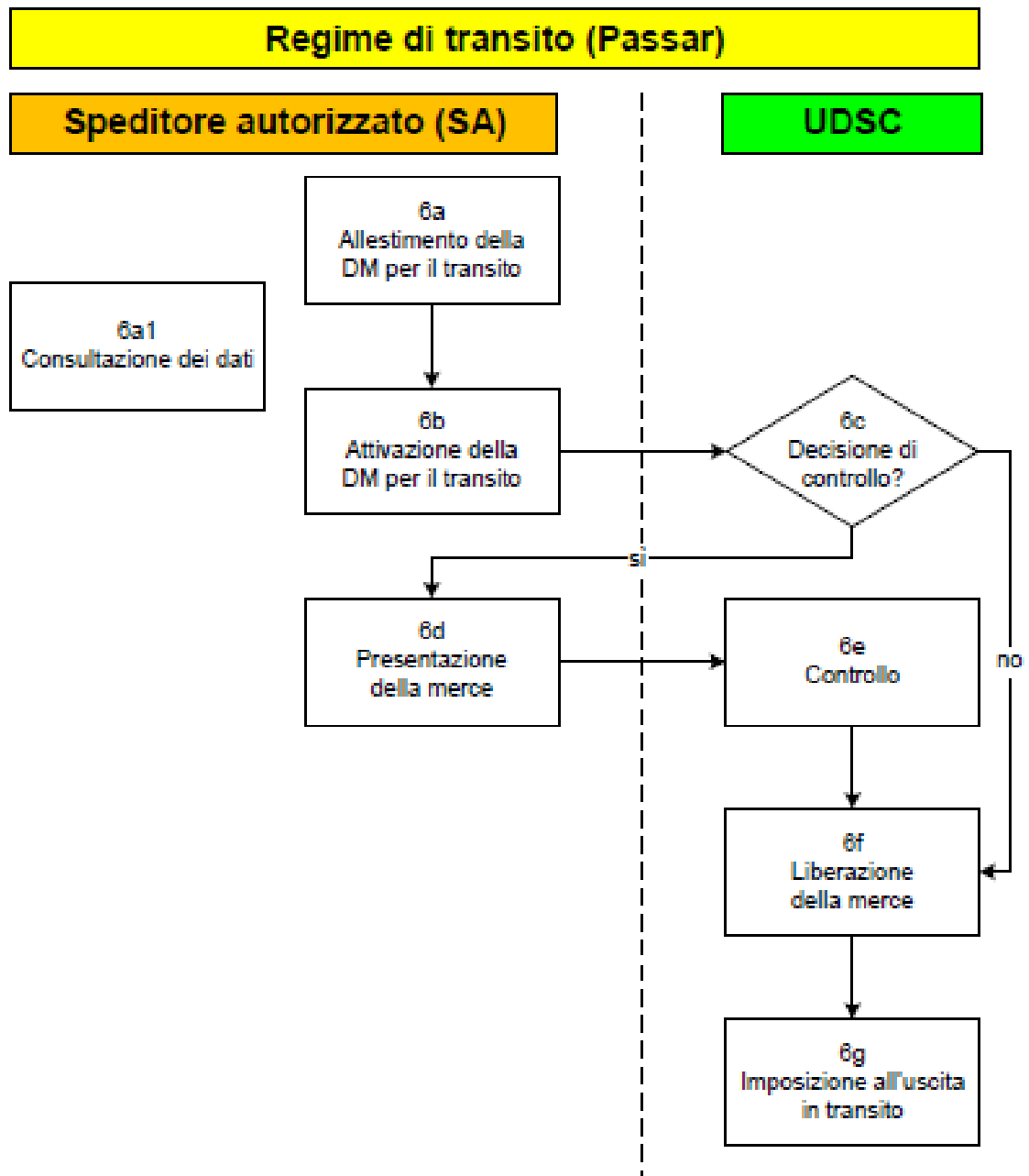

N.	Descrizione / Spiegazione
<p>6a Allestimento della dichiarazione delle merci per il transito con il sistema informatico Passar</p> <p>Lo SA effettua la dichiarazione delle merci per il transito nel sistema informatico Passar.</p> <p>Per la ripresa dei dati della dichiarazione e-dec Esportazione o Passar Esportazione, lo SA deve indicare, nella dichiarazione delle merci per il transito, il numero della dichiarazione e-dec Esportazione o Passar Esportazione con il codice «EXPO» nel gruppo di dati relativo al documento precedente a livello Consignment.</p> <p>Per le dichiarazioni doganali non elettroniche lo SA deve creare una dichiarazione delle merci transito completa. Un trasferimento dei dati non è possibile.</p> <p>Con il messaggio di risposta alla dichiarazione delle merci per il transito (NT028) nel sistema informatico Passar, l'UDSC comunica allo SA se la dichiarazione delle merci per il transito è accettata o rifiutata. L'UDSC motiva un eventuale rifiuto.</p>	
<p>6a1 Consultazione dei dati relativi alla dichiarazione delle merci per il transito</p> <p>Lo SA può richiedere all'UDSC, nel sistema informatico Passar, i dati della dichiarazione delle merci per il transito effettuata. A tal fine, invia all'UDSC la richiesta tramite il messaggio di richiesta dati (NC016).</p> <p>Lo SA riceve solo i dati rilevanti ai fini del regime di transito. Altri dati di esportazione non sono visibili per lo SA.</p> <p>Se la richiesta di dati dello SA ha esito positivo, l'UDSC comunica allo SA i dati completi della dichiarazione delle merci per il transito interessata.</p>	
<p>6b Attivazione della dichiarazione delle merci per il transito nel sistema informatico Passar</p> <p>Entro quattro giorni di calendario, lo SA deve assegnare al regime di transito⁴ la merce imposta all'esportazione. Al più tardi quattro giorni dopo l'accettazione della dichiarazione d'esportazione o dopo l'attivazione della dichiarazione delle merci per l'esportazione, egli attiva nel sistema informatico Passar la dichiarazione delle merci per il transito.</p> <p>Lo SA attiva la dichiarazione delle merci per il transito. Tramite il messaggio di attivazione al domicilio della dichiarazione delle merci (NC123) nel sistema informatico Passar, lo SA comunica all'UDSC l'intenzione di attivare la dichiarazione delle merci per il transito. A tal fine, lo SA comunica all'UDSC l'ID della dichiarazione delle merci, il relativo luogo autorizzato e il mezzo di trasporto. La dichiarazione delle merci diventa giuridicamente vincolante con l'attivazione.</p> <p>Tramite il messaggio di risposta all'attivazione al domicilio della dichiarazione delle merci (NC124) nel sistema informatico Passar, l'UDSC informa lo SA se l'attivazione della dichiarazione delle merci per il transito è accettata o rifiutata. L'UDSC motiva un eventuale rifiuto.</p> <p>Per le dichiarazioni doganali non elettroniche si applicano disposizioni particolari (vedi cifra 5.2.3.2).</p>	

⁴ Se la merce è trasportata ulteriormente per via aerea a partire da un luogo autorizzato presso un ufficio di servizio aeroportuale, il regime di transito non si applica.

N.	Descrizione / Spiegazione
6c Decisione di controllo Con il messaggio di selezione per il controllo della dichiarazione delle merci per il transito (NT060) nel sistema informatico Passar, l'UDSC informa lo SA se per la dichiarazione delle merci è previsto un controllo. Se non è previsto alcun controllo, lo SA ottiene la diretta liberazione della merce da parte dell'UDSC.	
6d Presentazione della merce Art. 21 cpv. 1 e 42 cpv. 1 lett. a e d LD , art. 100 e 102 OD Se l'UDSC ordina un controllo, lo SA deve presentare la merce presso il luogo autorizzato convenuto.	
6e Controllo Art. 31 , 42 cpv. 1 lett. a e d LD , art. 108 OD Il controllo viene effettuato presso il luogo autorizzato. Lo SA deve collaborare nel modo richiesto dall'UDSC. L'UDSC può controllare anche merci con decisione di controllo «senza controllo».	
6f Liberazione della merce; apertura del transito Con il messaggio di via libera per la dichiarazione delle merci per il transito (NT029) nel sistema informatico Passar, l'UDSC informa lo SA che per la dichiarazione delle merci per il transito è stato dato il via libera e che il regime di transito è aperto.	
6g Imposizione all'uscita in transito Il vettore dichiara la merce presso un ufficio di servizio di confine (inclusi quelli aeroportuali) per l'imposizione all'uscita, attivando la dichiarazione delle merci per il transito o comunicando l'uscita in transito con la dichiarazione del trasporto presso l'ufficio di servizio di confine (cfr. R-14-01).	

5.2.3.1.2 Transito nazionale

All'interno del territorio doganale lo SA può trasportare la merce non in libera pratica nel regime di transito nazionale. Gli uffici di destinazione sono gli uffici di servizio all'interno (compresi i depositi franchi), gli uffici di servizio di confine (inclusi quelli aeroportuali) o DA.

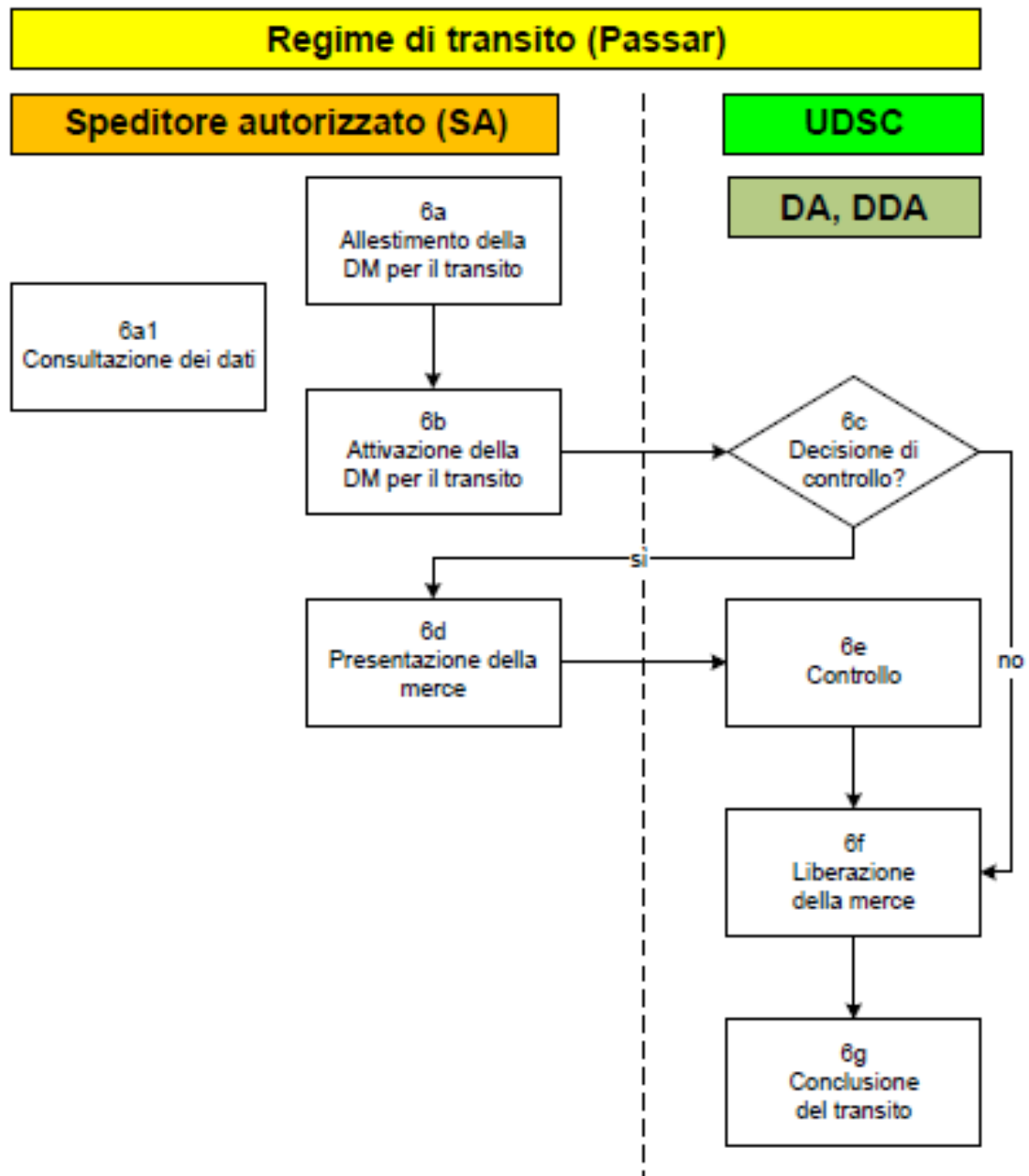

N.	Descrizione /Spiegazione
6a	<p>Allestimento della dichiarazione delle merci per il transito con il sistema informatico Passar</p> <p>Lo SA effettua la dichiarazione delle merci per il transito nazionale nel sistema informatico Passar.</p> <p>Per la ripresa elettronica dei dati da un regime precedente, vedi cifra 5.2.3.1.1., n. 6a.</p> <p>Con il messaggio di risposta alla dichiarazione delle merci per il transito (NT028) nel sistema informatico Passar, l'UDSC comunica allo SA se la dichiarazione delle merci per il transito è accettata o rifiutata. L'UDSC motiva un eventuale rifiuto.</p>
6a1	<p>Consultazione dei dati relativi alla dichiarazione delle merci per il transito</p> <p>Lo SA può richiedere all'UDSC, nel sistema informatico Passar, i dati della dichiarazione delle merci per il transito effettuata. A tal fine, invia all'UDSC la richiesta tramite il messaggio di richiesta dati (NC016).</p> <p>Lo SA riceve solo i dati rilevanti ai fini del regime di transito. Altri dati di esportazione non sono visibili per lo SA.</p> <p>Se la richiesta di dati dello SA ha esito positivo, l'UDSC comunica allo SA i dati completi della dichiarazione delle merci per il transito interessata.</p>
6b	<p>Attivazione della dichiarazione delle merci per il transito nel sistema informatico Passar</p> <p>Entro quattro giorni di calendario, lo SA deve assegnare al regime di transito⁵ la merce imposta all'esportazione. Al più tardi quattro giorni dopo l'accettazione della dichiarazione d'esportazione o dopo l'attivazione della dichiarazione delle merci per l'esportazione, egli attiva nel sistema informatico Passar la dichiarazione delle merci per il transito.</p> <p>Lo SA riprende la dichiarazione delle merci per il transito e la attiva. Tramite il messaggio di attivazione al domicilio della dichiarazione delle merci (NC123) nel sistema informatico Passar, lo SA comunica all'UDSC l'intenzione di attivare la dichiarazione delle merci per il transito. A tal fine, lo SA comunica all'UDSC l'ID della dichiarazione delle merci, il relativo luogo autorizzato e il mezzo di trasporto.</p> <p>Tramite il messaggio di risposta all'attivazione al domicilio della dichiarazione delle merci (NC124) nel sistema informatico Passar, l'UDSC informa lo SA se l'attivazione della dichiarazione delle merci per il transito è accettata o rifiutata. L'UDSC motiva un eventuale rifiuto.</p>
6c	<p>Decisione di controllo</p> <p>Con il messaggio di selezione per il controllo della dichiarazione delle merci per il transito (NT060) nel sistema informatico Passar, l'UDSC informa lo SA se per la dichiarazione delle merci è previsto un controllo.</p> <p>Se non è previsto alcun controllo, lo SA ottiene la diretta liberazione della merce da parte dell'UDSC.</p>

⁵ Se la merce è trasportata ulteriormente per via aerea a partire da un luogo autorizzato presso un ufficio di servizio aeroportuale, il regime di transito non si applica.

N. Descrizione /Spiegazione
6d Presentazione della merce Art. 21 cpv. 1 e 42 cpv. 1 lett. a e d LD , art. 100 e 102 OD Se l'UDSC ordina un controllo, lo SA deve presentare la merce presso il luogo autorizzato convenuto.
6e Controllo Art. 31 , 42 cpv. 1 lett. a e d LD , art. 108 OD Il controllo viene effettuato presso il luogo autorizzato. Lo SA deve collaborare nel modo richiesto dall'UDSC. L'UDSC può controllare anche merci con decisione di controllo «senza controllo».
6f Liberazione della merce; apertura del transito Con il messaggio di via libera per la dichiarazione delle merci per il transito (NT029) nel sistema informatico Passar, l'UDSC informa lo SA che per la dichiarazione delle merci per il transito è stato dato il via liberata e che il regime di transito è aperto.
6g Conclusione del transito La conclusione del transito avviene presso un ufficio di servizio all'interno (inclusi depositi franchi), un ufficio di servizio di confine (inclusi quelli aeroportuali) o presso un DA nell'ambito della procedura DA.

5.2.3.2 Regime di transito con dichiarazione doganale non elettronica (libretto TIR / libretto ATA)

Vedi anche [cifra 5.2.2](#).

Lo SA deve sempre presentare la dichiarazione doganale non elettronica al livello locale competente per l'imposizione. L'autenticazione del libretto TIR e del libretto ATA compete al livello locale. L'apertura da parte dello SA è vietata.

La procedura si fonda sulle disposizioni generali.

5.2.3.3 Varie

5.2.3.3.1 Rispedizione in transito con dichiarazione delle merci elettronica

Per gli invii in transito che devono essere rispediti in un nuovo regime di transito, lo SA deve effettuare una dichiarazione delle merci per il transito completa nel sistema informatico Passar.

Nel campo «Documento precedente» lo SA indica l'apposito codice (STRE) e il numero di riferimento del regime di transito precedente. Deve inoltre riprendere tutte le indicazioni importanti relative al transito precedente, tra l'altro:

- il numero di posizioni e le voci di tariffa;
- in caso di regime comune di transito T2, le indicazioni «Export» o «Esportazione» oppure il codice «DG2-Export» nel campo relativo alle informazioni supplementari (vedi anche art. 9 della Convenzione relativa ad un regime comune di transito).

Trasmissione della posizione comunitaria o unionale (merci T2)

Le disposizioni relative alla trasmissione della posizione unionale (T2) sono contenute

Descrizione della procedura SDA Passar 2.0

nell'articolo 9 e nell'appendice II della Convenzione relativa ad un regime comune di transito e nella cifra 9 R-14-01.

La posizione unionale (T2) può essere trasmessa nel quadro del regime comune di transito.

Negli altri casi, la posizione unionale (T2) può essere trasmessa mediante il modulo T2L o un altro documento commerciale secondo l'appendice II alla Convenzione relativa ad un regime comune di transito.

È vietato manipolare la merce comunitaria o unionale.

5.2.3.3.2 Sigilli

Se lo SA necessita regolarmente di sigilli, deve acquistarli personalmente (vedi cifra 4.6 [R-14-01](#)). Questi sigilli standardizzati possono essere utilizzati per le imposizioni in transito menzionate in precedenza. Lo SA deve tenere un controllo (contabilità) sull'utilizzo dei sigilli. L'UDSC può verificare l'elenco dei sigilli utilizzati.

5.2.3.3.2.1 Obbligo di apporre i sigilli

Lo SA deve apporre i sigilli (al mezzo di trasporto o ai colli) nei seguenti casi:

- descrizione insufficiente della merce;
- imposizione con libretto TIR (eccezioni secondo la Convenzione TIR);
- trasporto di merci gravate da dazi elevati o rigidamente contingentate (bevande spiritose, tabacchi manufatti, carne, verdura, frutta ecc.); o
- su ordine dell'UDSC.

Lo SA può apporre un sigillo anche se non si verifica nessuna delle suddette condizioni (apposizione volontaria).

Gli invii da porre sotto sigillo devono essere caricati su mezzi di trasporto atti a essere chiusi in modo da garantire la sicurezza doganale.

5.2.3.3.2.2 Rinuncia ai sigilli

Lo SA può rinunciare ad apporre un sigillo se per la merce trasportata sono fornite le seguenti indicazioni:

- designazione commerciale usuale;
- voce di tariffa;
- quantità di colli e imballaggi;
- marchi e numeri dei colli;
- massa lorda (peso lordo).

Le indicazioni devono permettere l'identificazione inequivocabile dell'invio (merce e colli). In caso di dubbio, occorre sempre apporre un sigillo.

5.2.3.3 Trasporti misti

I trasporti misti (ovvero il trasporto sullo stesso veicolo di merce vincolata a dogana e merce non vincolata a dogana) sono possibili se vengono rispettati i seguenti principi:

Trasporto senza sigilli

- I colli contenenti merce vincolata a dogana devono essere identificabili e indicati sul documento di transito.
- La merce non vincolata a dogana non deve essere indicata nella dichiarazione delle merci per il transito. Tale merce può essere caricata o scaricata in qualsiasi luogo in Svizzera.

Trasporto con sigilli

- La merce non vincolata a dogana deve essere indicata nella dichiarazione delle merci per il transito con la menzione supplementare «merce non vincolata a dogana» nel campo «Designazione della merce» e con il corrispondente codice relativo al documento precedente (SZWA).
- La merce non vincolata a dogana deve essere presentata all'ufficio di servizio di destinazione oppure al DA insieme alla merce vincolata a dogana.

5.3 Ulteriori disposizioni relative alle procedure DA e SA

5.3.1 Richiesta straordinaria di liberazione della merce al di fuori dell'orario d'apertura del livello locale competente

Uno SDA che normalmente dichiara la merce per l'imposizione doganale solo durante l'orario d'apertura del livello locale competente (p. es. ore 07.00 – 17.00) può presentare una richiesta straordinaria di liberazione della merce durante l'orario d'esercizio dell'ufficio (p. es. ore 05.00 – 22.00).

Lo SDA deve presentare la richiesta al livello locale competente durante l'orario d'apertura.

Il livello locale competente fornisce allo SDA istruzioni sul momento della dichiarazione, sulla visita, sulla liberazione della merce eccetera.

5.3.2 Procedura in caso di guasto dei sistemi informatici

Sistema informatico Passar

Vedi [misura d'emergenza Passar](#)

Sistema informatico e-dec

La procedura è pubblicata nella documentazione destinata agli utenti esterni sul sito Internet dell'UDSC: www.udsc.admin.ch / Servizi / Servizi per ditte / Importazione, esportazione e transito / E-dec /

- e-dec Importazione / Documentazione / [Procedura in caso di guasto e-dec Importazione](#)
- e-dec Esportazione / Documentazione / [Procedura di emergenza e-dec Export](#)

Attenzione: per la merce contingentata gestita mediante «e-quota» vi è una procedura particolare (vedi punto 3.1 della [documentazione e-dec Importazione](#)).

Descrizione della procedura SDA Passar 2.0

Sistema informatico E-Begleitedokument/Chartera Input

In caso di brevi guasti fino a otto ore, lo SDA attende fino a quando il sistema non è di nuovo disponibile per il caricamento. In caso di guasti più lunghi o in relazione a controlli doganali / visite previsti, lo SDA contatta l'UDSC.

6 Presentazione dei documenti

6.1 Presentazione della dichiarazione doganale / dichiarazione delle merci e dei documenti di scorta necessari

([Art. 25 cpv. 1, 35](#) e [42 cpv. 1 lett. a e d LD](#), [art. 19 OD-UDSC](#))

- Con controllo doganale / visita / controllo (e-dec e Passar)

Nel rapporto d'accettazione sono indicate la modalità e il momento della presentazione della dichiarazione doganale / dichiarazione delle merci e dei documenti di scorta da parte dello SDA all'UDSC.

- Senza controllo doganale / visita (e-dec)

In caso di merci con risultato della selezione «libero/con» o «bloccato» e per le quali non vi è stato alcun controllo doganale o visita, lo SDA consegna all'UDSC i documenti di scorta e la stampa della dichiarazione doganale al più tardi il giorno lavorativo successivo.

Nel rapporto d'accettazione è indicato se lo SDA presenta, o fa presentare, la documentazione allo sportello oppure la invia per posta A o tramite E-Begleitedokument.

6.2 Presentazione dei documenti di transito

- Procedura DA

Il DA deve presentare all'UDSC, ai fini della conclusione, i documenti di transito non elettronici (inclusa procedura d'emergenza).

- Procedura SA

Il giorno lavorativo successivo lo SA consegna all'UDSC i documenti di transito non elettronici (inclusa procedura d'emergenza).

Egli deve fare in modo che vi sia un legame con la corrispondente dichiarazione d'esportazione o dichiarazione delle merci per l'esportazione.

6.3 Restituzione dei documenti

Nel rapporto d'accettazione è indicata la modalità per la restituzione dei documenti.

6.4 Nuova presentazione di una dichiarazione doganale / dichiarazione delle merci rifiutata

([Art. 20 OD-UDSC](#))

L'UDSC consegna allo SDA la dichiarazione doganale / dichiarazione delle merci rifiutata oppure contesta la dichiarazione doganale nel sistema informatico e-dec tramite E-Com o la dichiarazione delle merci nel sistema informatico Passar (secondo il rapporto d'accettazione).

Lo SDA deve presentare nuovamente la dichiarazione doganale / dichiarazione delle merci rettificata o completata, unitamente ai documenti di scorta, al più tardi dieci giorni lavorativi

Descrizione della procedura SDA Passar 2.0

dopo il rifiuto oppure rispondere tramite E-Com o il sistema informatico Passar (secondo il rapporto d'accettazione). Se non è in grado di rispettare tale termine, informa l'UDSC.

Per risolvere i casi in sospeso lo SDA si reca, se necessario, allo sportello.

7 Particolarità

7.1 Procedura DA

7.1.1 Misure particolari in relazione a disposti federali di natura non doganale

Se la merce soggiace a disposti federali di natura non doganale (p. es. controllo dei metalli preziosi, protezione dei vegetali, controllo veterinario di confine, regalia del sale), il DA deve adottare spontaneamente le misure necessarie, ovvero portare la merce presso l'autorità di controllo competente. La merce può essere sgomberata solo dopo la liberazione da parte di tale autorità.

Rinvio della merce da parte del DA prima della dichiarazione doganale

Se prima della presentazione della dichiarazione doganale il DA constata che la merce soggiace a disposti federali di natura non doganale e che il disposto interessato non contiene disposizioni relative al transito, può rinviare all'estero la merce senza comunicarlo all'UDSC.

Se il disposto interessato contiene disposizioni relative al transito, il DA deve trattenere la merce al proprio domicilio e informare l'UDSC.

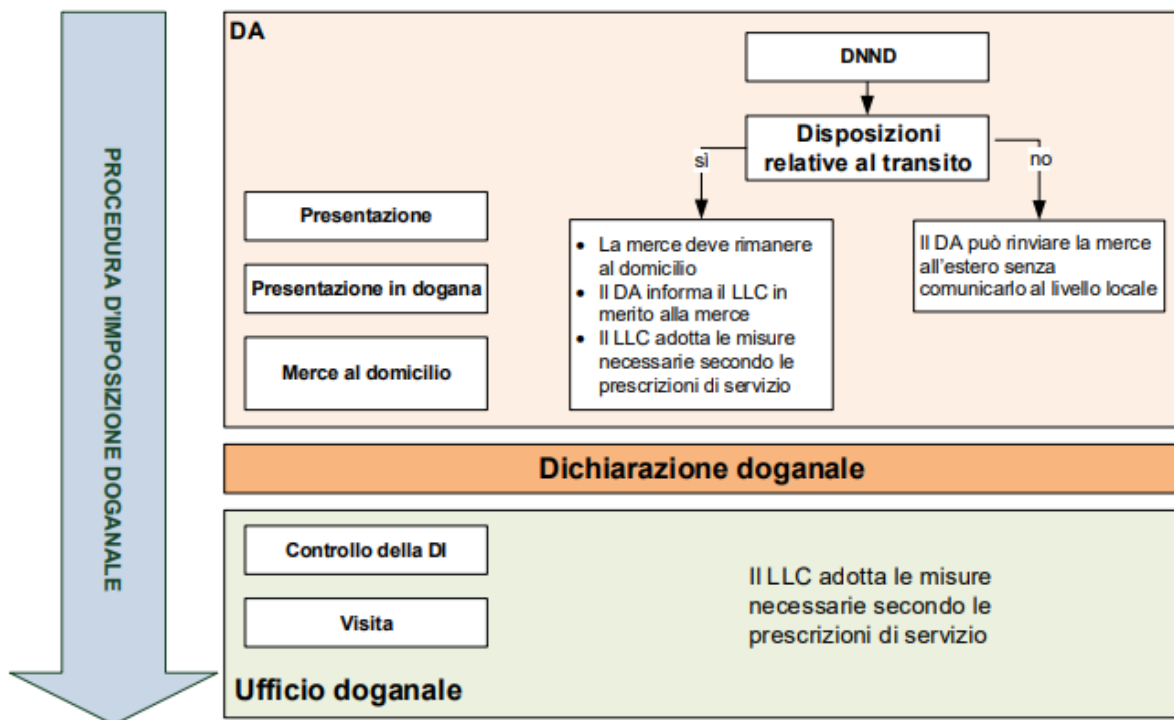

7.1.2 Dichiarazione doganale semplificata per piccoli invii

Il DA applica la procedura semplificata per la dichiarazione di piccoli invii secondo l'[allegato IV](#).

Descrizione della procedura SDA Passar 2.0

7.1.3 Dichiarazione doganale in caso di pagamento in contanti (solo e-dec Importazione)

Se un terzo, che intende pagare i tributi in contanti presso l'UDSC, incarica il DA di allestire la dichiarazione d'importazione, occorre procedere come segue:

1. Il DA dichiara le merci nel sistema informatico e-dec con luogo d'imposizione «ufficio doganale». La merce rimane però nel luogo autorizzato.
2. La persona che paga in contanti versa i tributi all'UDSC e alla fine della procedura d'imposizione riceve dall'UDSC un bollettino di consegna firmato, con il quale può ritirare la merce presso il DA.
3. Il DA conserva il bollettino di consegna timbrato nel suo dossier.
4. Un'eventuale visita, non soggetta a emolumento, viene effettuata al domicilio del DA.

7.2 Procedura SA

7.2.1 Merce soggetta all'obbligo del permesso d'esportazione

7.2.1.1 Dichiarazione doganale nel sistema informatico e-dec Esportazione

La merce soggetta all'obbligo del permesso d'esportazione può essere dichiarata a condizione che lo SA disponga del permesso d'esportazione dell'autorità competente e che la merce sia stata liberata dall'autorità di controllo. Al momento della presentazione in dogana, lo SA deve presentare all'UDSC, su richiesta, il permesso e l'attestazione della liberazione (eccezione: permesso generale d'esportazione).

7.2.1.2 Dichiarazione doganale nel sistema informatico Passar

La merce soggetta all'obbligo del permesso d'esportazione può essere dichiarata a condizione che la persona soggetta all'obbligo di dichiarazione si esprima in merito all'obbligo del permesso nel campo «Regolamentazione» della dichiarazione delle merci e indichi il permesso d'esportazione dell'autorità competente nella dichiarazione delle merci. Dopo l'attivazione, lo SA deve presentare all'UDSC, su richiesta, i permessi diversi da quelli della SECO.

7.2.2 Misure particolari in relazione a disposti federali di natura non doganale

Se la merce soggiace a disposti federali di natura non doganale, lo SA deve adottare spontaneamente le misure necessarie.

Su richiesta dello SA, l'ufficio di servizio di partenza o l'ufficio di servizio d'uscita in transito autentica i certificati d'esportazione CITES.

7.2.3 Dichiarazione doganale semplificata per piccoli invii

Lo SA applica la procedura semplificata per la dichiarazione di piccoli invii secondo l'[allegato IV](#).

7.2.4 Certificati di circolazione delle merci (CCM)

L'autenticazione dei certificati di circolazione delle merci può essere effettuata sia dall'ufficio di servizio di partenza sia dall'ufficio di servizio d'uscita nel quadro dell'imposizione all'uscita in transito (al più presto: dopo la trasmissione della dichiarazione d'esportazione o l'attivazione della dichiarazione delle merci; al più tardi: un giorno lavorativo dopo la trasmissione della dichiarazione d'esportazione o l'attivazione della dichiarazione delle merci).

Se viene presentato successivamente, il certificato di circolazione delle merci è trattato, secondo le prescrizioni generali, come se fosse stato allestito a posteriori.

Descrizione della procedura SDA Passar 2.0

Sulla copia del certificato di circolazione delle merci lo SA indica il numero del dossier e della dichiarazione d'esportazione o l'ID della dichiarazione delle merci. Ai fini dell'autenticazione, egli presenta una copia della dichiarazione d'esportazione o della dichiarazione delle merci.

Se la merce non lascia il territorio doganale, lo SA deve far annullare il certificato di circolazione delle merci già autenticato dall'UDSC.

Ulteriori informazioni: www.udsc.admin.ch / Informazioni per ditte / Esportazione dalla Svizzera / Esenzioni, agevolazioni e preferenze doganali / Libero scambio, origine preferenziale.

8 Dati e documenti

Se non può conservarli elettronicamente, lo SDA deve conservare i documenti secondo la [cifra 8.2](#) in modo centralizzato nel territorio doganale.

8.1 Sistema di archiviazione

Nel rapporto d'accettazione sono indicati il luogo e la struttura (modo di funzionamento) del sistema di archiviazione.

8.2 Conservazione

([Art. 94 segg. OD](#))

Lo SDA deve conservare, per almeno cinque anni, i seguenti documenti e presentarli, su richiesta, all'UDSC senza ritardi eccessivi:

DA:

- numero della dichiarazione d'importazione (e-dec Importazione) o della dichiarazione delle merci per l'importazione (Passar)⁶
- numero dell'annuncio di arrivo⁶
- copia della dichiarazione d'importazione non elettronica (p. es. DDAT)
- numero della dichiarazione delle merci per il transito (MRN)⁶
- copia del regime di transito con dichiarazione doganale non elettronica (p. es. libretto ATA)
- risultato dell'inventariazione
- originale o copia della prova dell'origine e del certificato d'origine
- documenti di scorta
- eventuale annuncio di arrivo via e-mail (procedura d'emergenza)

SA:

- numero della dichiarazione d'esportazione (e-dec Esportazione) o numero della dichiarazione delle merci per l'esportazione (Passar)⁶
- copia della dichiarazione d'esportazione non elettronica (p. es. DDAT)
- numero della dichiarazione delle merci per il transito (MRN)⁶
- copia della dichiarazione di transito non elettronica (p. es. libretto ATA)
- copia del certificato di circolazione delle merci (se allestito da terzi su mandato), compresa la procura
- documenti di scorta

⁶ Al posto dei numeri, lo SDA può archiviare o rendere leggibili copie dei documenti.

Descrizione della procedura SDA Passar 2.0

Se per gli invii dichiarati dall'esportatore lo SA non dispone nel proprio dossier della copia della fattura d'esportazione, egli deve procurarsela per un eventuale controllo a posteriori. Deve poter presentare il documento entro un termine adeguato.

DA e SA:

- eventuali fogli di controllo in caso di guasto (procedura d'emergenza)
- comunicazioni di irregolarità, errori di carico eccetera
- altri documenti importanti dal punto di vista del diritto doganale (p. es. istruzioni relative all'imposizione)
- altri documenti necessari per l'esecuzione di disposti federali di natura non doganale (p. es. chiarimenti relativi al tenore di COV, documenti CITES, altre autorizzazioni)
- comunicazione della liberazione da parte dell'autorità di controllo in caso di disposti federali di natura non doganale

9 Orari e termini

9.1 Orari per operazioni nell'ambito della procedura d'imposizione doganale

Le operazioni nell'ambito della procedura d'imposizione doganale possono essere eseguite nei seguenti orari:

Operazione	Giorno	Orario
Dichiarazione sommaria (annuncio di arrivo)	lun – dom	00.00 – 24.00
Controllo doganale / visita / controllo	lun – ven	Di regola durante l'orario d'apertura del livello locale competente.
Dichiarazione d'importazione elettronica nel sistema informatico e-dec Importazione	lun – dom	<p>00.00 – 24.00</p> <ul style="list-style-type: none">• La merce con risultato della selezione «libero» («libero/con» o «libero/senza») nel sistema informatico e-dec Importazione o la merce con risultato della selezione «bloccato» dopo la scadenza inutilizzata del termine d'intervento è considerata liberata, se per la dichiarazione delle merci per il transito da concludere il DA riceve il messaggio di richiesta di inventariazione (NT043) nel sistema informatico Passar. Il DA può sgomberare la merce prima del ricevimento del messaggio di liberazione per l'ulteriore trattamento (NT025) nel sistema informatico Passar e indipendentemente dal risultato dell'inventariazione; e ciò 7 giorni su 7 e 24 ore su 24 senza limitazioni. <p>Non vale per la procedura «traffico regolare ad orari fissi».</p> <p>Il termine d'intervento decorre unicamente durante l'orario d'esercizio del livello locale competente.</p>

Descrizione della procedura SDA Passar 2.0

Operazione	Giorno	Orario
Dichiarazione delle merci elettronica per l'importazione nel sistema informatico Passar	lun – dom	00.00 – 24.00 <ul style="list-style-type: none"> Dopo il ricevimento del messaggio di via libera per la dichiarazione delle merci per l'importazione (NI029) nel sistema informatico Passar la merce è considerata liberata. Il DA può sgomberare immediatamente la merce liberata, indipendentemente dal risultato dell'inventariazione; e ciò senza limitazioni, 7 giorni su 7 e 24 ore su 24.
Dichiarazione d'esportazione elettronica nel sistema informatico e-dec Esportazione	lun – dom	00.00 – 24.00 <ul style="list-style-type: none"> La merce con risultato della selezione «libero» è considerata liberata sulla base del risultato della selezione. La merce deve essere passata a una dichiarazione delle merci per il transito nel sistema informatico Passar entro quattro giorni di calendario. La merce per la quale nel sistema informatico e-dec Esportazione decorrono termini d'intervento è considerata liberata solo sulla base del messaggio di liberazione nel sistema informatico e-dec Esportazione. In seguito, la merce deve essere passata a una dichiarazione delle merci per il transito nel sistema informatico Passar entro quattro giorni di calendario. <p>Il termine d'intervento decorre unicamente durante l'orario d'esercizio del livello locale competente.</p>
Dichiarazione delle merci elettronica per l'esportazione nel sistema informatico Passar	lun – dom	00.00 – 24.00 <ul style="list-style-type: none"> Dopo il ricevimento del messaggio di via libera per la dichiarazione delle merci per l'esportazione (NE029) nel sistema informatico Passar la merce è considerata liberata. In seguito, la merce deve essere passata a una dichiarazione delle merci per il transito nel sistema informatico Passar entro quattro giorni di calendario.
Dichiarazione delle merci elettronica per il transito nel sistema informatico Passar (apertura del transito)	lun – dom	00.00 – 24.00 <ul style="list-style-type: none"> Dopo il ricevimento del messaggio di via libera per la dichiarazione delle merci per il transito (NT029) nel sistema informatico Passar, la merce è considerata liberata e può essere immediatamente sgomberata.
Altre dichiarazioni doganali		Durante l'orario d'esercizio del livello locale competente

9.2 Termini

Genere	Momento	Osservazione
DA		
Documentazione del risultato dell'inventariazione	immediatamente	Il risultato dell'inventariazione legata al mezzo di trasporto viene documentato in modo adeguato (su un documento cartaceo o elettronicamente).

Descrizione della procedura SDA Passar 2.0

Termine per il risultato dell'inventariazione	4 giorni di calendario	Il termine decorre indipendentemente dal risultato dell'inventariazione (conforme o non conforme).
Termine d'intervento e-dec Importazione	30 minuti	Il termine d'intervento decorre solo durante l'orario d'esercizio del livello locale competente.
Termine per la dichiarazione doganale / dichiarazione delle merci	30 giorni di calendario	Proroga non possibile.
Termine d'intervento per la dichiarazione doganale non elettronica presentata via e-mail	30 minuti	Il termine d'intervento decorre solo durante l'orario d'esercizio del livello locale competente.
Termine per la consegna al livello locale competente dei documenti di transito non elettronici conclusi (diversi da quelli per il transito in Passar)	il giorno lavorativo successivo	Tutti i documenti di transito devono essere consegnati al livello locale competente.
SA		
Termine d'intervento e-dec Esportazione	15 minuti	Il termine d'intervento decorre solo durante l'orario d'esercizio del livello locale competente.
Termine d'intervento per la dichiarazione doganale non elettronica presentata via e-mail	15 minuti	Il termine d'intervento decorre solo durante l'orario d'esercizio del livello locale competente.
Termine per la consegna al livello locale competente delle dichiarazioni doganali aperte non elettroniche	4 giorni di calendario	Tutte le dichiarazioni doganali devono essere consegnate al livello locale competente.
Termine per la consegna al livello locale competente dei documenti di transito non elettronici aperti (diversi da quelli per il transito in Passar)	il giorno lavorativo successivo	Tutti i documenti di transito devono essere consegnati al livello locale competente.
Termine per l'assegnazione a un regime di transito o per il passaggio a una dichiarazione delle merci per il transito della merce dichiarata all'esportazione	4 giorni di calendario	
Termine di transito per il transito internazionale e nazionale	il tempo necessario	
DA e SA		
Termine per la consegna della dichiarazione doganale / dichiarazione delle merci e dei documenti di scorta o per il loro caricamento in E-Begleitdokument o Chartera Input	ogni giorno, al più tardi il giorno lavorativo successivo	
Termine per la nuova presentazione di una dichiarazione doganale	10 giorni lavorativi	

Descrizione della procedura SDA Passar 2.0

nale / dichiarazione delle merci rifiutata		
--	--	--

10 Controlli

([Art. 31](#), [42 cpv. 1 lett. a e d LD](#))

L'UDSC può effettuare, con o senza preavviso, controlli al domicilio dello SDA o presso i luoghi autorizzati.

Può procedere al controllo fisico del genere, della quantità e della natura delle merci, chiedere tutte le informazioni necessarie ed esaminare dati, documenti, sistemi e informazioni che possono essere importanti per l'esecuzione della legge sulle dogane. Ciò significa che l'UDSC può, tra l'altro, effettuare:

- controlli nel quadro della procedura d'imposizione doganale (p. es. visita);
- controlli a posteriori con consultazione dell'elaborazione dei dati e dei documenti aziendali (p. es. contabilità dei debitori, dossier degli spedizionieri);
- verifiche periodiche dei sistemi; e
- controlli dell'inventariazione della merce (nella procedura DA).

Lo SDA è tenuto a collaborare nel modo richiesto dall'UDSC.

Il diritto di controllo si estingue cinque anni dopo l'imposizione. È fatta salva l'apertura di un'inchiesta penale.

Descrizione della procedura SDA Passar 2.0

Il rapporto d'accettazione comprende (se necessario):

Allegato I: Piano dei locali e della infrastruttura (zona SDA presso il luogo autorizzato)

Allegato II: Traffico ferroviario (mod. 87.90)

Solo in caso di procedura DA:

Allegato III: Modello per l'inventariazione

Allegato IV: Dichiarazione doganale semplificata per piccoli invii

1 Destinatario autorizzato

1.1 Forma della dichiarazione d'importazione e della dichiarazione delle merci per l'importazione

Il DA dichiara al livello locale competente tutte le merci. A seconda del genere d'invio vi sono diversi tipi di dichiarazione d'importazione e dichiarazione delle merci.

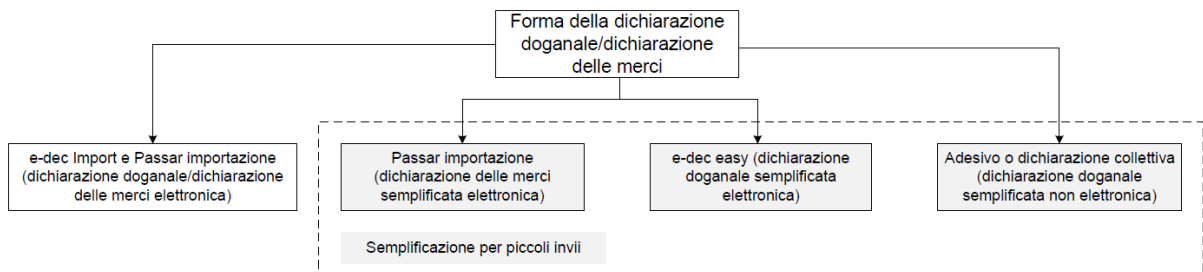

1.1.1 Dichiarazione doganale semplificata mediante adesivo / timbro

Il DA può dichiarare per l'importazione definitiva i piccoli invii in franchigia di tributi mediante **[variante 1]** adesivo / **[variante 2]** timbro «in franchigia di tributi», a condizione che per ciascun invio siano soddisfatti tutti i seguenti criteri:

- la massa lorda non supera 1000 kg;
- il valore IVA (controprestazione / valore di mercato al luogo di destinazione) non supera 1000 franchi;
- l'invio non soggiace a disposti di natura non doganale (DNND);
- l'invio non soggiace a obbligo del permesso;
- l'importo IVA non supera 5 franchi; e
- l'importo dei tributi all'importazione (p. es. dazio, COV), non supera 5 franchi.

Momento dell'accettazione della dichiarazione d'importazione

Il momento dell'accettazione della dichiarazione d'importazione è indicato nel rapporto d'accettazione (p. es.: la dichiarazione d'importazione è considerata accettata quando l'invio è posto sul nastro trasportatore).

Questi invii sono considerati «bloccati».

Liberazione della merce

Il momento della liberazione della merce è indicato nel rapporto d'accettazione (p. es.: la merce è considerata liberata quando l'invio giunge alla fine del nastro trasportatore).

1.1.2 Dichiarazione d'importazione semplificata mediante dichiarazione doganale collettiva

Il DA può dichiarare per l'importazione definitiva i piccoli invii in franchigia di tributi mediante una lista collettiva e una dichiarazione collettiva pseudo e-dec **[variante 1]** Importazione / **[variante 2]** easy «in franchigia di tributi», a condizione che per ciascun invio siano soddisfatti tutti i seguenti criteri:

- la massa lorda non supera 1000 kg;
- il valore IVA (controprestazione / valore di mercato al luogo di destinazione) non supera 1000 franchi;
- l'invio non soggiace a disposti di natura non doganale (DNND);
- l'invio non soggiace a obbligo del permesso;
- l'importo IVA non supera 5 franchi; e
- l'importo dei tributi all'importazione (p. es. dazio, COV) non supera 5 franchi.

Il DA indica i piccoli invii in franchigia di tributi in una lista collettiva. Tale lista deve contenere le seguenti indicazioni:

- designazione della lista collettiva:
 - piccoli invii in franchigia di tributi
 - data
 - numero di spedizione completato con una numerazione progressiva (*è indispensabile creare un legame tra la lista collettiva e la dichiarazione d'importazione e-dec*)
 - quantità totale e peso totale dei colli indicati nella lista
- per ogni invio:
 - numero di tracciamento o numero di riferimento o numero dell'invio
 - Paese di spedizione o Paese d'origine
 - quantità di colli
 - peso dei colli
 - designazione della merce (*è consentito riprenderla direttamente dal sistema informatico del DA*)
 - indirizzo del mittente (*è consentito riprenderlo direttamente dal sistema informatico del DA*)
 - indirizzo del destinatario (*è consentito riprenderlo direttamente dal sistema informatico del DA*)

Il DA deve inviare la lista collettiva al livello locale competente, per e-mail e prima della trasmissione della dichiarazione pseudo e-dec.

Nel rapporto d'accettazione sono indicate le esigenze relative all'e-mail e le informazioni che devono essere contenute nella dichiarazione collettiva pseudo e-dec.

Momento dell'accettazione della dichiarazione d'importazione

La dichiarazione d'importazione elettronica (pseudo e-dec) è considerata accettata se ha superato l'esame sommario da parte del sistema informatico e-dec Importazione. Il sistema aggiunge la data e l'ora dell'accettazione nella dichiarazione d'importazione elettronica. Il termine d'intervento inizia a decorrere da questo momento.

Intervento / Visita

Il livello locale competente ordina una visita nel modo seguente:

Descrizione della procedura SDA Passar 2.0

- indica nel sistema la dichiarazione pseudo e-dec da sottoporre a visita; e
- comunica per e-mail al DA quali singoli invii sono sottoposti a visita.

In caso di operazioni concertate, l'esatto modo di procedere viene stabilito di volta in volta.

Liberazione della merce

Per gli invii dichiarati in modo semplificato con una dichiarazione collettiva pseudo e-dec la liberazione dipende dal risultato della selezione:

1. «libero/senza» o «libero/con»:
la liberazione avviene immediatamente
2. «bloccato» senza visita:
la liberazione avviene dopo la scadenza del termine d'intervento (come in e-dec Importazione)
3. «bloccato» con visita:
la liberazione da parte del personale doganale avviene dopo la visita della merce

1.1.3 Dichiarazione d'importazione semplificata mediante il sistema e-dec easy (VT 9898.9898)

Il DA può dichiarare in maniera semplificata i piccoli invii con il sistema e-dec easy (basato su e-dec Importazione) a condizione che per ciascun invio siano soddisfatti tutti i seguenti criteri:

- la massa lorda non supera 1000 kg;
- il valore IVA (controprestazione / valore di mercato al luogo di destinazione) non supera 1000 franchi;
- l'invio non soggiace a disposti di natura non doganale (DNND);
- l'invio non soggiace a obbligo di permesso; e
- l'importo dei tributi all'importazione (p. es. dazio, COV, non supera 5 franchi.

Momento dell'accettazione della dichiarazione d'importazione

La dichiarazione d'importazione elettronica (pseudo e-dec) è considerata accettata se ha superato l'esame sommario da parte del sistema informatico e-dec easy. Il sistema aggiunge la data e l'ora dell'accettazione nella dichiarazione d'importazione elettronica.

Liberazione della merce

Per gli invii dichiarati in modo semplificato con e-dec easy la liberazione dipende dal risultato della selezione:

1. «libero/senza»:
la liberazione avviene immediatamente (come in e-dec Importazione)
2. «bloccato» senza visita:
la liberazione avviene dopo la scadenza del termine d'intervento (come in e-dec Importazione)
3. «bloccato» con visita:
la liberazione da parte del personale doganale avviene dopo la visita della merce

Descrizione della procedura SDA Passar 2.0

1.1.4 Dichiarazione delle merci semplificata per l'importazione nel sistema informatico Passar Importazione

Con il sistema informatico Passar il DA può trasmettere la dichiarazione delle merci semplificata per l'importazione relativa a piccoli invii, a condizione che per ciascun invio siano soddisfatti tutti i seguenti criteri:

- la massa lorda non supera 1000 kg;
- il valore IVA (controprestazione / valore di mercato al luogo di destinazione) non supera 1000 franchi;
- l'invio non soggiace a disposti di natura non doganale (DNND);
- l'invio non soggiace a obbligo di permesso; e
- l'importo dei tributi all'importazione (p. es. dazio, tassa sui COV), non supera 5 franchi.

Momento dell'attivazione della dichiarazione delle merci per l'importazione

La dichiarazione delle merci elettronica per l'importazione è attivata con il messaggio di attivazione (NC123) del DA. Dopo l'attivazione della dichiarazione delle merci per l'importazione il sistema informatico Passar aggiunge la data, l'ora e il luogo dell'attivazione. La dichiarazione delle merci è considerata attivata ed è giuridicamente vincolante.

Liberazione della merce

A seguito dell'attivazione della dichiarazione delle merci per l'importazione il DA riceve un'eventuale decisione di controllo «controllo sì». Se non è previsto alcun controllo, il DA riceve direttamente il via libera per la dichiarazione delle merci per l'importazione.

1.1.5 Sistema informatico e-dec Importazione o sistema informatico Passar Importazione

Per tutti gli altri invii il DA deve trasmettere una dichiarazione d'importazione completa con il sistema informatico e-dec Importazione o una dichiarazione delle merci completa per l'importazione con il sistema informatico Passar.

Momento dell'accettazione della dichiarazione d'importazione e dell'attivazione della dichiarazione delle merci per l'importazione

La dichiarazione d'importazione elettronica è considerata accettata se ha superato l'esame sommario da parte del sistema informatico e-dec Importazione. Il sistema aggiunge la data e l'ora dell'accettazione nella dichiarazione d'importazione elettronica.

La dichiarazione delle merci elettronica per l'importazione è attivata con il messaggio di attivazione (NC123) del DA. Dopo l'attivazione della dichiarazione delle merci per l'importazione il sistema informatico Passar aggiunge la data, l'ora e il luogo dell'attivazione. La dichiarazione delle merci è considerata attivata ed è giuridicamente vincolante.

1.2 Obbligo di conservazione

Per gli invii dichiarati con **[variante 1]** adesivo / **[variante 2]** timbro, il DA deve tenere a disposizione del livello locale competente i relativi documenti di scorta almeno fino alla conclusione della procedura d'imposizione doganale (liberazione della merce).

Per gli invii dichiarati con dichiarazione collettiva, il DA deve tenere a disposizione del livello locale competente i relativi documenti di scorta almeno fino alla conclusione della procedura d'imposizione doganale (liberazione della merce).

Il DA deve conservare i documenti di accompagnamento relativi alle spedizioni dichiarate con e-dec easy o con la dichiarazione delle merci all'importazione semplificata con il sistema informatico Passar, conformemente alle disposizioni di cui al [cifra 8.2](#).

Descrizione della procedura SDA Passar 2.0

1.3 Termini d'intervento

Per gli invii in franchigia di tributi dichiarati in modo semplificato con **[variante 1]** adesivo / **[variante 2]** timbro: fino al momento stabilito nel rapporto d'accettazione.

Per gli invii in franchigia di tributi dichiarati in modo semplificato con dichiarazione collettiva e-dec (dichiarazione doganale pseudo e-dec): come in e-dec Importazione (vedi [cifra 9.2](#)).

Per gli invii dichiarati con e-dec easy: come in e-dec Importazione (vedi [cifra 9.2](#)).

Per le spedizioni dichiarate all'importazione con il sistema informatico Passar non è previsto alcun termine di intervento.

2 Speditore autorizzato

2.1 Forma della dichiarazione d'esportazione e della dichiarazione delle merci per l'esportazione

Il DA dichiara al livello locale competente tutte le merci. A seconda del genere d'invio ha a disposizione diversi tipi di dichiarazione d'esportazione nel sistema informatico e-dec Esportazione o di dichiarazione delle merci per l'esportazione nel sistema informatico Passar:

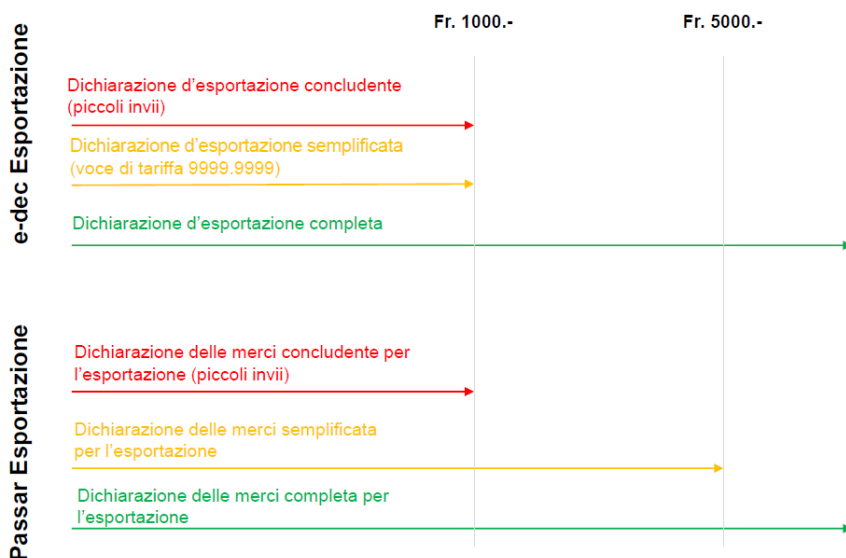

I piccoli invii non soggiacciono a obbligo di permesso né a disposti di natura non doganale (DNND) e:

- il valore statistico della merce non supera 1000 franchi e la massa netta non supera 100 kg:
 - dichiarazione **concludente**⁷; o
 - dichiarazione d'esportazione elettronica **semplificata** nel sistema informatico e-dec Esportazione con voce di tariffa 9999.9999;

oppure

- il valore statistico della merce non supera 5000 franchi e la massa lorda non supera 5000 kg:

dichiarazione delle merci elettronica **semplificata** per l'esportazione) nel **sistema informatico Passar**.

Tutte le altre merci devono essere dichiarate con una dichiarazione d'esportazione completa nel sistema informatico e-dec Esportazione o con una dichiarazione delle merci completa per l'esportazione nel sistema informatico Passar.

⁷ Comportamento concludente = dichiarazione o espressione della volontà, senza dichiarazione doganale / dichiarazione delle merci scritta.

2.1.1 Dichiarazione d'esportazione semplificata / dichiarazione delle merci semplificata per l'esportazione mediante dichiarazione concludente

Lo SA può dichiarare la merce con una dichiarazione d'esportazione concludente / dichiarazione delle merci concludente per l'esportazione a condizione che il valore statistico non superi 1000 franchi, la massa netta non superi 100 kg e la merce non sia esclusa dalla dichiarazione semplificata.

In caso di dichiarazione semplificata mediante comportamento concludente la dichiarazione d'esportazione / dichiarazione delle merci per l'esportazione avviene attraverso un'altra forma di dichiarazione o espressione della volontà. A seguito del comportamento concludente, ovvero della dichiarazione o espressione concludente della volontà, la merce è considerata dichiarata e liberata, sempre che non venga effettuato un controllo.

Momento dell'accettazione della dichiarazione d'esportazione / dichiarazione delle merci per l'esportazione

Il momento dell'accettazione della dichiarazione doganale / dichiarazione delle merci per l'esportazione è indicato nel rapporto d'accettazione (p. es.: la dichiarazione d'esportazione / dichiarazione delle merci per l'esportazione è considerata accettata quando l'invio è posto sul nastro trasportatore).

Liberazione della merce

Il momento della liberazione della merce è indicato nel rapporto d'accettazione (p. es.: la merce è considerata liberata quando l'invio giunge alla fine del nastro trasportatore).

2.1.2 Dichiarazione d'esportazione semplificata nel sistema informatico e-dec Esportazione (VT 9999.9999)

Lo SA può trasmettere la dichiarazione d'esportazione nel sistema informatico e-dec Esportazione con la voce di tariffa 9999.9999 a condizione che il valore statistico non superi 1000 franchi, la massa netta non superi 100 kg e la merce non sia esclusa dalla dichiarazione semplificata.

Momento dell'accettazione della dichiarazione d'esportazione

La dichiarazione d'esportazione elettronica è considerata accettata se ha superato l'esame sommario da parte del sistema informatico e-dec Esportazione. Il sistema aggiunge la data e l'ora dell'accettazione nella dichiarazione d'esportazione elettronica. Il termine d'intervento inizia a decorrere da questo momento.

Liberazione della merce

Per la merce dichiarata con una dichiarazione d'esportazione semplificata nel sistema e-dec Esportazione la liberazione dipende dal risultato della selezione:

1. «libero»:
la liberazione avviene immediatamente
2. «bloccato» senza visita:
la liberazione avviene dopo la scadenza del termine d'intervento
3. «bloccato» con visita:
la liberazione da parte del personale doganale avviene dopo la visita della merce

2.1.3 Dichiarazione delle merci semplificata nel sistema informatico Passar Esportazione

Lo SA può effettuare una dichiarazione delle merci semplificata per l'esportazione nel sistema informatico Passar a condizione che il valore statistico non superi 5000 franchi, la massa netta non superi 5000 kg e la merce non sia esclusa dalla dichiarazione semplificata.

Momento dell'attivazione della dichiarazione delle merci per l'esportazione

La dichiarazione delle merci elettronica per l'esportazione è attivata con il messaggio di attivazione (NC123) dello SA. Dopo l'attivazione il sistema informatico Passar aggiunge la data, l'ora e il luogo dell'attivazione nella dichiarazione delle merci elettronica per l'esportazione. La dichiarazione delle merci è considerata attivata ed è giuridicamente vincolante.

Liberazione della merce

A seguito dell'attivazione della dichiarazione delle merci per l'esportazione lo SA riceve un'eventuale decisione di controllo «controllo sì». Se non è previsto alcun controllo, lo SA riceve direttamente il via libera per la dichiarazione delle merci per l'esportazione.

2.1.4 Sistema informatico e-dec Esportazione o sistema informatico Passar Esportazione

Per tutti gli altri invii, lo SA deve trasmettere una dichiarazione d'esportazione completa con e-dec Esportazione o una dichiarazione delle merci completa per l'esportazione con Passar.

Momento dell'accettazione della dichiarazione d'esportazione e dell'attivazione della dichiarazione delle merci per l'esportazione

La dichiarazione d'esportazione elettronica è considerata accettata se ha superato l'esame sommario da parte del sistema informatico e-dec Esportazione. Il sistema aggiunge la data e l'ora dell'accettazione nella dichiarazione d'esportazione elettronica.

La dichiarazione delle merci elettronica per l'esportazione è attivata con il messaggio di attivazione (NC123) dello SA. Dopo l'attivazione il sistema informatico Passar aggiunge la data, l'ora e il luogo dell'attivazione nella dichiarazione delle merci elettronica per l'esportazione. La dichiarazione delle merci è considerata attivata ed è giuridicamente vincolante.

2.2 Obbligo di conservazione

Per gli invii dichiarati come piccoli invii, lo SA deve tenere a disposizione del livello locale competente i relativi documenti di scorta almeno fino alla conclusione della procedura d'imposizione doganale (liberazione della merce).

Per gli invii dichiarati con dichiarazione d'esportazione semplificata o dichiarazione delle merci semplificata per l'esportazione, lo SA deve conservare i relativi documenti di scorta conformemente alle disposizioni della [cifra 8.2](#).

Allegato V: Modo di procedere in caso di lavori di metalli preziosi soggetti a controllo

Il DA deve comunicare al Controllo dei metalli preziosi la merce soggetta a controllo dei metalli preziosi, a condizione che l'UDSC sia intervenuto sulla base della dichiarazione d'importazione o che abbia ordinato un controllo.

Il DA trasmette via e-mail al Controllo dei metalli preziosi competente i seguenti documenti:

- modulo di richiesta (messo a disposizione dal Controllo dei metalli preziosi);
- dichiarazione d'importazione;
- fattura (solo le parti importanti per il Controllo dei metalli preziosi).

Il livello locale competente comunica al DA se, sulla base della dichiarazione d'importazione e dei documenti di scorta presentati, viene effettuato o meno un controllo dei metalli preziosi.

Se viene effettuato un controllo dei metalli preziosi, il DA trasporta l'invio (a seconda del mandato, anche solo un campione) presso il Controllo dei metalli preziosi, insieme alla dichiarazione d'importazione e ai documenti di scorta.

Il livello locale competente informa il DA in merito alla liberazione della merce.

Il DA è in ogni caso responsabile della presentazione in dogana, presso il Controllo dei metalli preziosi, degli invii soggetti a controllo. Egli deve inoltre garantire che gli invii vengano sgomberati solo dopo che l'UDSC ne ha espressamente deciso la liberazione

Allegato VI: Modo di procedere in caso di invii che sottostanno alla regalia del sale e soggetti all'obbligo di autorizzazione

All'importazione, le merci che sottostanno alla regalia del sale sono soggette all'obbligo di autorizzazione (vedi www.tares.ch / Osservazioni / Regalia del sale).⁸

Nella procedura DA, il DA detrae autonomamente dall'autorizzazione originale gli invii che sottostanno alla regalia del sale.

Modo di procedere:

- Il DA scarica⁹ la quantità di sale importata sul retro dell'autorizzazione originale, confermando l'indicazione con l'apposizione del timbro della ditta, della firma e della data. Non è consentito effettuare la detrazione su una copia dell'autorizzazione.

Timbro a data del livello locale	Timbro a data del livello locale	N. della decisione d'imposizione	Peso netto in kg della merce che sottostà alla regalia	Firma
Timbro del DA Data		19CHEI00xxx	500	

- Il DA effettua la detrazione in relazione temporale all'accettazione della dichiarazione d'importazione (risultati della selezione «libero/con» e «bloccato»: prima della presentazione fisica o elettronica della dichiarazione d'importazione; risultato della selezione «libero/senza»: entro due giorni lavorativi).
- Il DA presenta al livello locale competente i documenti secondo le disposizioni della [cifra 6](#). Il DA deve presentare l'autorizzazione scaricata solo su richiesta del livello locale competente.
- Il DA si assicura che in caso di correzioni alla dichiarazione d'importazione le modifiche importanti vengano apportate anche nell'autorizzazione originale.
- La conservazione dei documenti si basa sulla [cifra 8.2](#).
- Il DA rinvia le autorizzazioni originali completamente scaricate, non più necessarie o scadute all'ufficio abilitato al rilascio delle autorizzazioni:

Per le importazioni in Svizzera	Per le importazioni nel Principato del Liechtenstein
Schweizer Salinen AG Schweizerhalle Rheinstrasse 52 Postfach 4133 Pratteln	Amt für Volkswirtschaft Postfach 684 9490 Vaduz

Su richiesta, il DA deve presentare al livello locale competente le autorizzazioni originali.

⁸ Vedi anche le disposizioni [Norme e procedure per l'import di sale in Svizzera](#) (del 3 febbraio 2014) delle Saline Svizzere.

⁹ Scaricare = la quantità importata è dedotta dalla quantità autorizzata.

Descrizione della procedura SDA Passar 2.0

Modifiche

Data	Genere di modifica	Con informazione ¹⁰	Senza informazione
17.03.2024	DaziT; passaggio a Passar 1.0	X	
19.03.2024	Chiarimento della cifra 2.4.4 Ufficio di servizio competente		X
20.03.2024	Chiarimento: Merce senza proprietario = Merci in eccesso		X
01.05.2024	In relazione all'abolizione del regime comune di transito semplificato: modifica della cifra 5.2.3.2.		X
01.11.2024	Adattamento della cifra 3.2 (rinuncia all'indicazione del numero di dossier dello SA) e della cifra 5.1.1.1 n. 8 (Chartera Input non ancora implementata) e n. 9 (rinuncia allo svincolo parziale della merce)		X
01.04.2025	Adeguamenti redazionali della cifra 5.1.1.1 n. 3, 5, 6, 7 e 8		X
01.02.2026	DaziT; passaggio a Passar 2.0		X

¹⁰ I titolari di autorizzazione sono informati in modo attivo in merito alla modifica.